



18 - 3 - 1 Nord-Norge. Veien: Alta—Skaidi

# STATISTIKK FOR ARKIV, BIBLIOTEK OG MUSEUM 2002



**ABM-UTVIKLING**

POSTBOKS 8145 DEP  
N-0033 OSLO

TELEFON: 23 11 75 00  
TELEFAKS: 23 11 75 01

[post@abm-utvikling.no](mailto:post@abm-utvikling.no)  
[www.abm-utvikling.no](http://www.abm-utvikling.no)

Biletet på framsida viser eit postkort utlånt frå Nasjonalbibliotekets biletsamling. Kortet er utgjeve av Normanns kunstforlag ca 1950-60 og viser «Nord-Norge. Veien: Alta-Skaidi», Alta, Leirbotnvantn.

ISSN: 1503-5972  
ISBN 82-8105-002-0

Trykk: PDC Tangen As  
Utgjeven i 2003

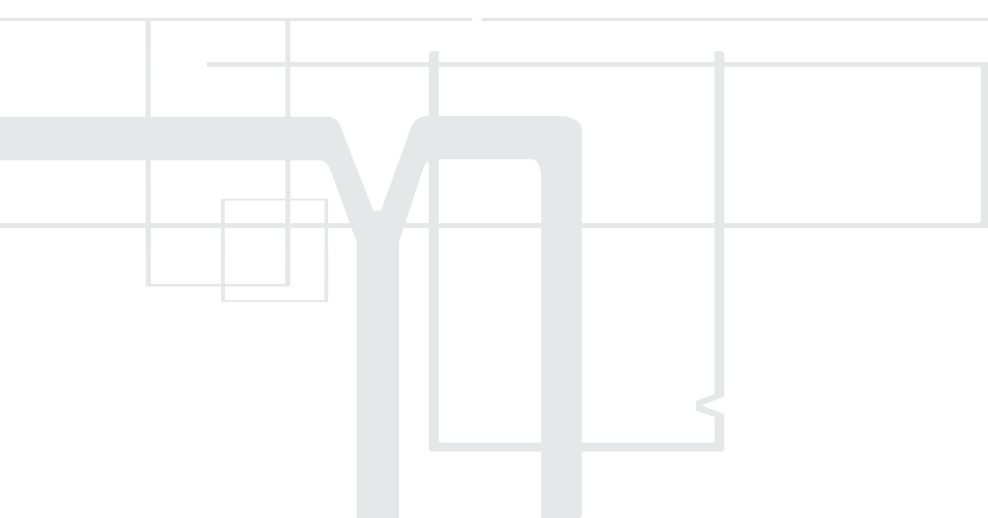

# INNHALD

<b>Forord</b>	4
<b>Arkivstatistikk</b>	6
<b>Bibliotekstatistikk</b>	8
<b>Museumsstatistikk</b>	58

# FORORD

Statistikkinnhentinga og publiseringa er oppgåver som er overførde frå Riks- bibliotektenesta, Statens bibliotektilsyn og Norsk museumsutvikling ved opprettinga av ABM-utvikling 1. januar i år. Det føreligg ikkje nokon samla statistikk for arkivsektoren i Noreg, og det statistiske materialet i denne publikasjonen gjeld såleis berre museum og bibliotek. Etableringa av ein arkivstatistikk vil vere eit nybrottsarbeid som blir ei oppgåve i tida som kjem.

## *Bibliotek- og museumslandskapet*

Bibliotek- og museumslandskapet er stort og mangfaldig, og inneheld eit breitt spekter av institusjonar. Folkebiblioteka i dei store byane, universitetsbiblioteka og dei nasjonale musea kan ha nisifra driftsutgifter og fleire hundre tilsette, men ein finn og folkebibliotek med ei deltidsstilling, skulebibliotek med kan hende berre ein bibliotekartime i veka, og små museum som vert drivne på frivillig basis. Omlag 5 200 av desse institusjonane har levert bibliotek- og museumsstatistikk for 2002, og fleire av dei dekker fleire bibliotekavdelingar eller museum. Statistikken er såleis basert på innrapporteringa og innsatsen til mange bibliotek- og museumstilsette.

Rapporteringsprosenten varierer mellom dei ulike institusjonstypene, og ikkje alle institusjonane har levert statistikk. I nokre tilfelle er det og slik at institusjonar ikkje har levert data på alle områda. For å gje eit inntrykk av kva for storleikar det dreier seg om, kan det

likevel være nyttig å sjå på nokre samla tal. I institusjonane som har levert statistikk, blei det utført ca. 7 500 løna årsverk. Ein finn og innslag av frivillig uløna arbeid i nokre av institusjonane. I museumsstatistikken blir det frivillige arbeidet registrert, og i dei 505 musea som har levert statistikk, kjem det såleis 245 årsverk i tillegg. Om vi ser bort frå dei 3 500 skulebiblioteka som har levert statistikk, viser statistikken at biblioteka og musea hadde over fire milliardar kr i brutto driftsutgifter, og at 2,2 milliardar av desse midlane var løn. Desse institusjonane kunne og vise til nesten 38 millionar besøk. Dette viser at biblioteka og musea blir brukte, men det fortel oss ikkje kven som bruker tilbodet. Er det nokre få ihuga museumsvandrarar og bibliotekentusiastar? Her kan Statistisk sentralbyrås kulturstatistikk for 2001 fylla ut biletet. I følge denne brukte om lag 52 prosent av Noregs befolkning folkebiblioteket i løpet av eit år, 46 prosent av mennene og 59 prosent av kvinnene. Dei yngste brukte tilbodet aller mest, 76 prosent i alderen 13–15, medan berre 35 prosent i aldersgruppa 67–79 år brukte tilbodet. 11 prosent av befolkninga hadde vore på eit fag-, universitetsbibliotek eller bedriftsbibliotek det siste året, medan 20 prosent hadde vore på eit allmennskolebibliotek. 45 prosent av befolkninga hadde vore innom eit museum, 46 prosent av mennene og 44 prosent av kvinnene. Som for folkebiblioteka var dei yngste mest aktive. 53 prosent i aldersgruppa 9–15 hadde vore innom eit museum dei

siste 12 månadane, medan det tilsvarande talet for aldersgruppa 67–79 berre var på 35 prosent

## *Vegen vidare*

Det blir brukt store ressursar for at bibliotek og museum skal kunne levere tenester som blir mykje brukt, og som blir brukt av mange. Bibliotek og museum er viktige samfunnsinstitusjonar, og nyttar store ressursar i arbeidet med å fylle sine samfunnsroller. Dette gjer bibliotek- og museumsstatistikken viktig. Ein treng data som kan seie noko om korleis stoda er, og i kva retning utviklinga går. Statistikken er naudsynt for planlegging på lokalt, regionalt og statleg nivå, han kan nyttast i institusjonane sitt arbeid med å utvikle gode tenester, og han gir eit grunnlag for forskning og for den offentlege diskusjonen om desse institusjonane og tenestene dei leverer.

For at statistikken skal fylla desse funksjonane, må datakvaliteten vere høg, statistikken må vere relevant, og han må gjerast tilgjengeleg på vis som gjer det enkelt å bruke han. Det er og viktig å gjere dette så rasjonelt som mogleg for alle involverte. Som ansvarleg for å innhente og publisere statistikken, står ABM-utvikling såleis framfor fleire utfordringar. Vi vil i tida som kjem vidareutvikle statistikken, mellom anna ved å samordne dei ulike sektorane sine statistikkar, og lette arbeidet med dei. Som eit ledd i dette arbeidet har vi og starta eit prosjekt for å gjennomgå innhaldet i statistikken og løysingane for

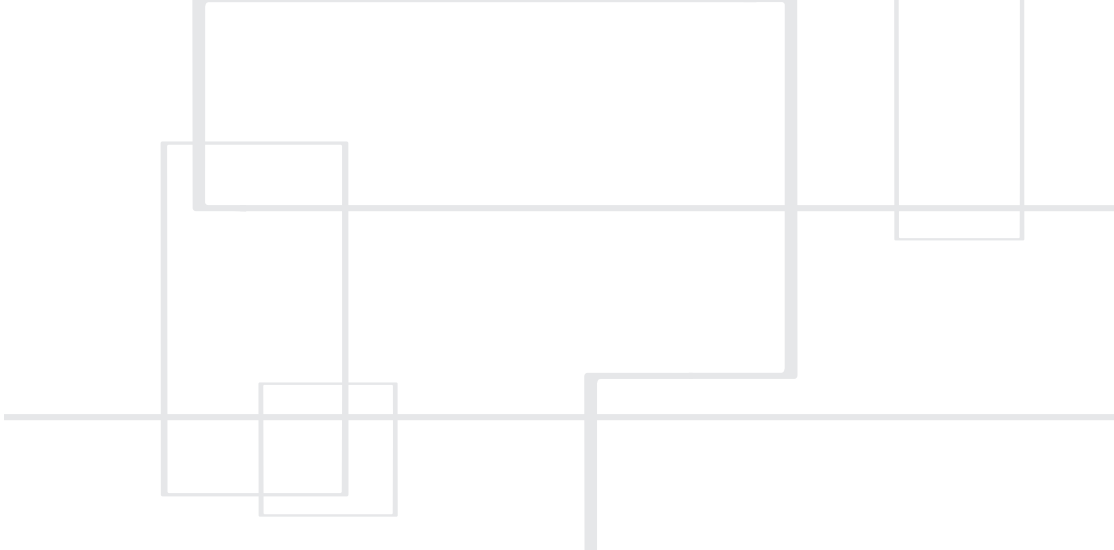

innhenting, datahandsaming og publisering.

Når det gjeld innhentinga, datahandsaminga og publiseringa av statistikken, så har dette vore gjort på ulikt vis. Statens bibliotektilsyn tok i bruk elektronisk innsamling av data for folke- og skulebibliotekstatistikken for 2000. Resten av statistikken blir framleis samla inn ved hjelp av papirskjema. Erfaringane med elektronisk innsamling viser at ein sparer mykje ressursar, og at nesten ingen institusjonar har problem med å levere data på dette viset. Arbeidet med å utvikle ei løysing for elektronisk innsamling av all statistikk ved ABM-utvikling er derfor starta. Tabellane i denne publikasjonen er lagt til rette av ABM-utvikling, og tala er organiserte etter beste evne for å gi så god informasjon om sektorane som mogleg. Mange vil likevel ha andre behov for statistikk enn denne publikasjonen dekkjer. Vi vil derfor satse på å presentere data på ein brukarstyrt måte, og i eit format som gjer at brukarane sjølve kan analysere dei. For å oppnå dette tek vi sikte på å utvikle eit nytt internettbasert system for rapportering, datahandsaming og publisering av statistikk, og vonar at innhentinga av statistikken for 2004 vil kunne skje ved hjelp av dette systemet.

Ein viktig skilnad mellom bibliotek- og museumsstatistikken er tilhøvet til lovverket. Folke- og skulebibliotekstatistikken har heimel i biblioteklova, og alle biblioteka som leverer statistikk på desse områda er såleis pålagde å gjere

det. Her er det og ei forskrift som regulerer statistikkarbeidet. I tillegg finst det ei lov om bibliotekvederlag. Denne lova har og konsekvensar for fag- og forskingsbibliotekstatistikken, som ikkje er regulert av eige lovverk. Lov om bibliotekvederlag gjeld alle offentlege bibliotek i landet, og er grunnlaget for avtaler mellom Kultur- og kyrkjedepartementet og organisasjonane til opphavsmenn og -kvinner som skal ha vederlag for utlån av verk. Dette vederlaget blir basert på bibliotekstatistikken som ABM-utvikling samlar inn. Når det gjeld musea, finst det ikkje noko lovgrunnlag for innhentinga av statistikk. Museum som får tilskot frå staten, blir pålagde å levere statistikk i tildelingsbrev. For andre museum byggjer innhentinga av data på ein frivillig avtale mellom musea og ABM-utvikling. Slike tilhøve påverkar innsamlinga av statistikken, men får og konsekvensar for korleis statistikken blir presentert i denne publikasjonen. Til dømes kunne det vore interessant å sjå tal for ein skilde museum, som for biblioteka, men avtalen mellom ABM-utvikling og musea gjer ikkje dette mogleg når det gjeld statistikken for 2002. Ein skal likevel ikkje overdrive skilnadene mellom dei ulike institusjonstypene. På ein del felt vil det vere interessant å sjå alle desse institusjonane samla, eller å samanlikne på tvers av institusjonstypar. ABM-utvikling har eit omfattande arbeid å gjere på statistikkområdet, ikkje minst for å få samanliknbare tal for dei tre sektorane.

Denne publiseringa av bibliotek- og museumsstatistikk er det første teiknet på at dette arbeidet har teke til, ikkje på at arbeidet er ført til endes.

Publikasjonen femner ikkje alle data som er rapporterte. På nokre område kan ein finne fleire og meir detaljerte data på våre heimesider, og Statistisk sentralbyrå har og publisert tal frå desse statistikkane. Denne publikasjonen gir likevel ein samla oversikt som vi vonar vil vere til nytte for alle som er interesserte i bibliotek- og museumslandskapet.

Statistikken er avhengig av innsatsen til mange bibliotek- og museumstilsette, og vi vil rette ei stor takk til dei for arbeidet som blir gjort i samband med statistikkrapporteringa.

Jon Birger Østby, DIREKTØR  
Erlend Ra, RÅDGJEVAR  
Karen Marie Ellefsen, SENIORRÅDGJEVAR  
Thor Arne Landsverk, SENIORINGENIØR

# ARKIVSTATISTIKK

## STATISTIKKEN SOM MANGLAR

Det finst ingen statistikk for den norske arkivsektoren. Det statlege Arkivverket har rett nok i ei årrekkje publisert årlege statistiske opplysningar om si verksemd, dels i tidsskriftet Nordisk Arkivnyt og dels i sine eigne årsmeldingar, men for dei andre arkivinstitusjonane har det ikkje blitt utarbeida nokon felles statistikk. Nokre av desse arkiva kan likevel ha laga statistiske oversyn over eiga verksemd slik som Arkivverket, men det har ikkje blitt gjort noko for å samle og samanstill statistisk materiale om verksemda til norske arkiv.

Midt på 1990-talet tok dåverande leiar i Landslaget for lokal- og privatarkiv (LLP), Bjørn Bering, eit initiativ overfor Riksarkivaren for å få i gang arbeidet med å utvikle ein arkivstatistikk. Bakgrunnen var at arkivinstitusjonane som høyrde til LLP – hovudsakleg byarkiva, fylkesarkiva og dei interkommunale arkiva – følte eit sterkt behov for å synleggjere si verksemd for samfunnet, og såg statistikk som ein god reiskap til dette formålet. Det vart utarbeida eit notat om kva opplysningar ein arkivstatistikk burde omfatte og korleis den kunne samlast inn. Spørsmålet vart diskutert på eit møte der Arkivverket, LLP og Norsk museumsutvikling deltok. Når dette forsøket ikkje førte fram, var nok hovudgrunnen at prosessen med å velje ut kriterier for statistikken, m.a. kva slags institusjonar den skulle omfatte og kva slags opplysningar som skulle samlast inn, syntest for omfattande til at nokon av aktørane var viljug til å ta dette arbeidet.

Med utgangspunkt i notatet som var utarbeida, gjennomførte LLP i åra 1997-98 ei kartlegging av verksemda til medlemsinstitusjonane. Det vart samla inn opplysningar om arkivbestand, tilgjengeleggjering, formidling og ressursar frå eit hundretals institusjonar, hovudsakleg arkiv og museum. Kartlegginga dokumenterte stor aktivitet i arkivsektoren utanfor Arkivverket, men på grunn av visse metodiske veikskapar ved innsamlingsarbeidet og små ressursar til å analysere og samanstill innsamla data, valde LLP å ikkje publisere nokon rapport om undersøkinga. Utvalde delar av den, m.a. oversyn over total arkivbestand, fordeling mellom kommunale og private arkiv og fordeling mellom ordna og uordna materiale vart likevel gjort tilgjengeleg på LLPs nettsider.

LLPs medlemskartlegging synleggjorde nokre av dei spørsmåla som må avklarast før ein kan utarbeide ein påliteleg arkivstatistikk. Desse gjeld dels institusjonsgrunnlaget for statistikken, dels kva opplysningar den skal omfatte.

Eit spørsmål er kva slags institusjonar ein arkivstatistikk skal omfatte. Skal den berre dekkje dei «eigentlege» arkivinstitusjonane, dei som har arkivbevaring og -formidling som primær oppgåve, eller skal den også ta med museum, bibliotek og andre institusjonar som meir eller mindre tilfeldig tar vare på arkiv? Eit anna spørsmål er korleis ein skal avgrense omgrepet «arkivinstitusjon»? Skal eit lokalhistorisk arkiv utan fast tilsette reknast som

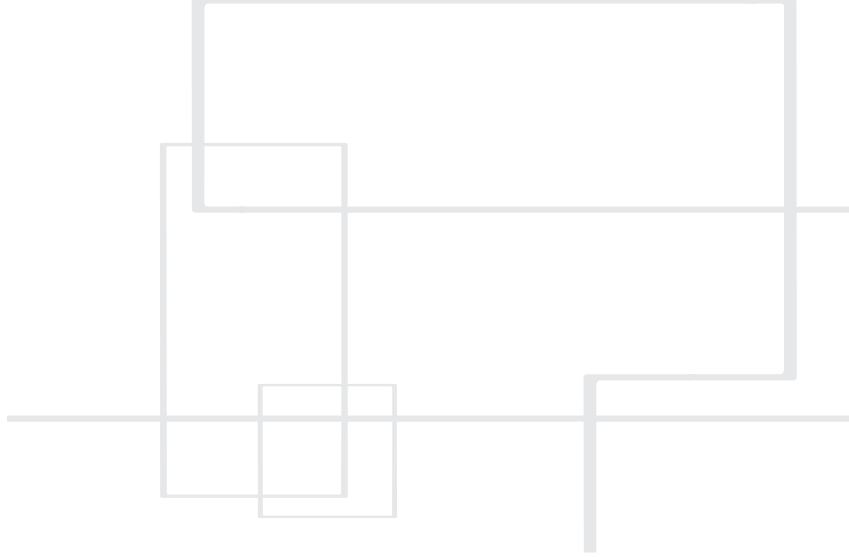

arkivinstitusjon? Har ein kommune etablert eit kommunearkiv, dersom den oppbevarer sitt ordna og katalogiserte eldre arkiv og lar (den daglege) arkivtenesta ekspedere tilfeldige forespørslar om bruk?

For å svare på desse spørsmåla må vi ta stilling til om vi ønskjer ein statistikk over verksemda til arkivinstitusjonane spesielt eller over arbeidet med bevaring og formidling av arkiv generelt, og om vi ønskjer å stille krav til fagleg standard for den aktiviteten som skal målast. Vi må difor sjå dette i samanheng med formålet til ein arkivstatistikk.

Ein statistikk bør kunne nyttast til løpande evaluering av den verksemda som blir målt, og som grunnlag for strategisk planlegging, saksbehandling, vedtak og iverksetjing av målretta tiltak på ulike forvaltningsnivå. Ein arkivstatistikk bør difor gi oss opplysningar om korleis bevarte arkiv dokumenterer samfunnet, om institusjonane sitt arbeid med innsamling, dokumentasjon og tilgjengeleggjing av arkiva, og om institusjonane sine ressursar. Med eit slikt utgangspunkt vil det neppe vere tilstrekkeleg at statistikken avgrensar seg til å gi opplysningar om t.d. omfanget bevarte statlege, kommunale og private arkiv; den må også seie noko om korleis privatarkivbestanden fordeler seg topografisk og på ulike næringer. Eit anna spørsmål er kva kategoriar og definisjonar ein skal bruke for å måle bruk av arkiva: Er til dømes tilgjengeleggjing av arkiv på ein lesesal å rekne som for-

midling, eller skal ein stille strengare krav for å kunne bruke dette omgrepet? Tilsvarande spørsmål kan stillast når ein skal kategorisere tilgjengeleggjing av arkivkjelder på Internett. Ein anna spørsmål er korleis ein skal måle bruk av arkivmateriale: Lesesalbesøk kan i utgangspunktet verke som ein grei kategori, men bak desse kan det liggje ulike arbeidsmengder til framfinning av materialet som blir brukt. Vil det vere tenleg å måle slikt arbeid i ein statistikk?

Ei avklaring av desse spørsmåla er nødvendig før ein kan starte arbeidet med ein arkivstatistikk. Før vi kan gjere dette, treng vi meir kunnskap om arkivlandskapet. Vi treng kunnskap om kva institusjonar som arbeider med bevaring og formidling av arkiv, om kva oppgåver desse institusjonane har stilt seg, og om det materialet dei oppbevarer.

ABM-utvikling vil i løpet av 2003-04 gjennomføre ei omfattande kartlegging av bevarings- og formidlingssituasjonen for lokalt og regionalt kjeldemateriale. Som eit ledd i kartlegginga vil det og bli registrert detaljerte opplysningar om dei institusjonane som oppbevarer og formidlar arkiv. Formålet med denne kartlegginga er å utarbeide ein statusrapport om situasjonen i arkivlandskapet, men den vil samstundes gi oss den kunnskapen som vi treng for å kunne utvikle ein god og tenleg arkivstatistikk.

*Gudmund Valderhaug  
Avdelingsdirektør ABM-utvikling*



# BIBLIOTEKSTATISTIKK

## Folkebibliotek

Det er små endringar i datainnsamlinga og tabellane i forhold til statistikken for 2002. Vi gjer likevel merksam på at vi frå og med statistikken for 2002 reknar gruppa innbyggjarar som var til og med 14 år gamle 1. januar 2002, som barn. I 2001 inneheldt gruppa innbyggjarar opp til og med 12 år. Ein kan derfor ikkje utan vidare samanlikne tal som gjeld per barn eller per vaksen med dei tilsvarende tala i Statens bibliotektilsyn sin publikasjon "Bibliotek 2002 – med bibliotekstatistikken 2001". I alle samanlikningar mellom 2001 og 2002 per barn og per vaksen i tabellane i årets publikasjon er sjølvsagt same definisjon lagt til grunn for begge åra. Siden statistikken for 2001 er kommunane Våle og Ramnes i Vestfold slegne saman til Re kommune, og Ølen kommune har flytt fylkestilhørighet frå Hordaland til Rogaland.

Med unntak for Tønsberg og Nøtterøy, som har felles bibliotek, har alle kommunane i landet eige hovudbibliotek. Medrekna dei 434 hovudbiblioteka er det til saman 951 faste bibliotekavdelingar i landet. Dei mobile einingane kjem i tillegg. Dette er ein nedgang på 23 i forhold til 2001. Trenden med nedlegging av filialar har vore stabil over fleire år, og i løpet av dei siste ti åra har det blitt lagt ned 233 filialar.

64 prosent av landets kommunar har fagutdanna biblioteksjef. Totalt arbeider det 1068 fagutdanna bibliotekarar i norske folkebibliotek, og dei står for 917 av 1882 årsverk.

## Opningstid

Til saman 260 folkebibliotek heldt ope på laurdagar i 2002, av desse var 199 hovudbibliotek. Dette er ein nedgang i forhold til 2001, då 265 bibliotek hadde laurdagsope. I 2002 heldt tre hovudbibliotek og tre filialar ope på søndagar.

Frå 1999 til 2001 var det ein auke i opningstidene frå 24,3 til 25,2 per veke per hovudbibliotek, og frå 15,6 til 17,2 timar per veke per avdeling (hovudbiblioteka inkludert). Auken i opningstider kompenserte for nedgangen i talet på avdelingar, og det totale talet på opningstimar ved folkebiblioteka i landet var dermed stabilt. Frå 2001 til 2002 har talet på opningstimar per veke per hovudbibliotek auka til 25,4. Samla for alle bibliotekavdelingane (hovudbiblioteka inkludert) har likevel opningstida per avdeling gått ned til 16,9. Kombinert med nedgangen i talet på bibliotekavdelingar inneber dette ein nedgang i det totale talet på opningstimar per veke på 4,2 prosent.

## Økonomi

Dei totale driftsutgiftene ved folkebiblioteka auka med 20 millionar 2002-kroner frå 2001 til 2002. Det er likevel problematisk å samanlikne dei totale driftsutgiftene frå år til år og mellom kommunar. Kva utgifter kommunane tek med i biblioteket sin rekneskap kan variere frå eit år til eit anna og mellom kommunar. Dette gjeld særleg husleige, som berre 212 bibliotek (49 prosent) leverte tal for. Husleigekostnader og tala

for totale driftsutgifter blir derfor for låge. Utgifter til løn auka med nærare 22 millionar, og talet på årsverk auka med 0,6 prosent. Utgiftene til medium gjekk ned med 2,5 millionar kroner frå 2001. Dette gir eit gjennomsnitt per innbyggjar i 2002 på 29,91 mot 30,61 i 2001. Her ser vi store skilnader i høve til kommunestorleik og mellom fylka. Særleg gruppa av kommunar med mindre enn 1000 innbyggjarar skil seg ut. Desse har medieutgifter på 107 kr per innbyggjar. Til samanlikning har dei største kommunane medieutgifter på 24 kr per innbyggjar. For at dei minste kommunane skal kunne ha ei oppdatert mediesamling med eit forsvarleg utval, blir mediutgiftene per innbyggjar fort høge. Ei fordeling av medieutgiftene på bøker, tidsskrift, aviser og andre medium er problematisk ettersom berre 215 bibliotek har levert eigne tal for dette. For biblioteka som rapporterte tal for kjøp av andre medium, var utgiftene til kjøp av andre medium på 13 prosent av dei totale medieutgiftene. Når det gjeld medieutgifter, er det og viktig å vere merksam på Kulturrådet sine innkjøpsordningar for litteratur. Desse bøkene går hovudsakeleg til bibliotek og skular, og utgiftene til desse kjem i tillegg til biblioteka sine eigne medieutgifter. Om ein ser Kulturrådet og folkebiblioteka sine utgifter samla, utgjør verdien av dei kulturfondbøkene som går til folkebibliotek, om lag ein fjerdedel av utgiftene. Tilveksten av bøker viser ein auke på 1,6 prosent frå 2001, medan bestanden av



andre medium har auka med 7 prosent. Den totale tilveksten for alle medium viser ein auke på 2,4 prosent.

#### Besøk

Med 5,1 besøk per innbyggjar for 2002 viste besøkstala ein svak auke frå 2001. Det er likevel store geografiske variasjonar. Etter ein kraftig nedgang i besøkstala for Vest-Agder frå 2000 til 2001, var Vest-Agder fylket med den største auken i besøk per innbyggjar frå 2001 til 2002, ein auke på 12,4 prosent. Nord-Trøndelag er fylket som har hatt den største nedgangen i besøk per innbyggjar, med ein nedgang på 9,5 prosent. Med unntak for gruppa av kommunar med under 1000 innbyggjarar, som hadde 6 besøk per innbyggjar, aukar besøkstala per innbyggjar med kommunestorleiken.

I perioden 1993-2002 auka tala på besøk frå 4,5 til 5,1 per innbyggjar, ein auke på nesten 14 prosent. Auken i utlån per innbyggjar i den same perioden er på 5,1 prosent. Dette indikerer at andre tenester enn utlån blir stadig viktigare for brukarane av biblioteka. Ei slik teneste er Internett-tilbodet ved folkebiblioteka. I 2002 gav 98 prosent av folkebiblioteka brukarane tilgang til Internett ved minst ei av avdelingane sine.

#### Utlån

Etter ein svak nedgang i utlån per innbyggjar frå 2000 til 2001, har utlån per innbyggjar auka frå 5,21 i 2001 til 5,30 i 2002. Det totale bokutlånet viser ein svak auke, men auken er ikkje tilstrekkeleg til

å kompensere for befolkningsauken, og bokutlån per innbyggjar viser ein svak nedgang på 0,3 prosent. Barnebokutlånet er på 41 prosent av det totale bokutlånet. Utlånet av fagbøker for barn har auka med 3 prosent, medan utlån av skjønnlitteratur for barn har hatt ein auke på 0,2 prosent. Når det gjeld vaksenlitteratur, viser utlånet av faglitteratur ein tilbakegang på 0,6 prosent, medan utlånet av skjønnlitteratur held seg.

I motsetnad til utlånet av papirbasert litteratur, aukar utlånet av lydbøker. Frå 2001 til 2002 var auken på 9,6 prosent. Viss vi ser utlånstala for papirbasert litteratur og lydbøker samla, viser dei ein auke på 0,8 prosent, noko som gir ein auke i utlån per innbyggjar på 0,3 prosent. Det samla utlånet av andre medium enn papirbaserte bøker og tidsskrift har auka med 9 prosent og utgjør no meir enn ein fjerdedel av det totale utlånet. Utlånet av musikk og lydbøker auka mest, med 12 og 9,6 prosent. Videoutlånet auka med 7,8 prosent, og sto for nesten halvparten av utlånet av andre medium enn bøker.

#### Fylkesbibliotek

Fylkesbibliotekas brutto driftsutgifter har gått opp frå 102,8 til 104 millionar kroner, det utgjør ein auke på 1,2 prosent. Utgiftene til løn har auka med 6,5 prosent, og var på 56 prosent av brutto driftsutgifter. Auken førte og til at det blei utført seks fleire årsverk ved fylkesbiblioteka i 2002 enn i 2001. Dette gir 175,8 årsverk i 2002, og over dei siste ti åra har det dermed blitt 17 fleire årsverk ved

## Utlån per innbyggjar

### Ti på topp

Utsira	Rogaland	31,40
Modalen	Hordaland	21,10
Bykle	Aust-Agder	13,74
Os	Hedmark	12,45
Tydal	Sør-Trøndelag	12,20
Tolga	Hedmark	11,61
Lund	Rogaland	11,56
Høyanger	Sogn og Fjordane	11,23
Bokn	Rogaland	11,18
Sokndal	Rogaland	11,14

### Ti på botn

Gjerdrum	Akershus	1,07
Tranøy	Troms	1,10
Hurum	Buskerud	1,20
Skodje	Møre og Romsdal	1,39
Verran	Nord-Trøndelag	1,44
Giske	Møre og Romsdal	1,50
Vindafjord	Rogaland	1,70
Lindesnes	Vest-Agder	1,79
Skånland	Troms	1,84
Balsfjord	Troms	1,90

## Medieutgifter per innbyggjar

### Ti på topp

Modalen	Hordaland	336,94
Utsira	Rogaland	263,09
Bykle	Aust-Agder	180,10
Rømskog	Østfold	147,95
Tydal	Sør-Trøndelag	145,92
Kvitsøy	Rogaland	129,28
Åseral	Vest-Agder	128,60
Forsand	Rogaland	126,72
Suldal	Rogaland	113,96
Valle	Aust-Agder	108,0

### Ti på botn

Vågsøy	Sogn og Fjordane	8,79
Hurum	Buskerud	10,12
Eidskog	Hedmark	11,67
Tranøy	Troms	12,95
Skedsmo	Akershus	13,27
Nome	Telemark	13,54
Agdenes	Sør-Trøndelag	13,59
Volda	Møre og Romsdal	14,41
Skodje	Møre og Romsdal	14,55
Hareid	Møre og Romsdal	14,85

Folkebibliotekavdelingar

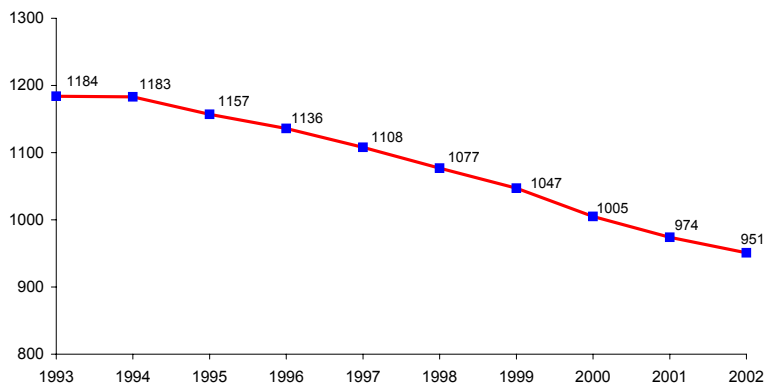

Folkebibliotek: Besøk per innbyggjar

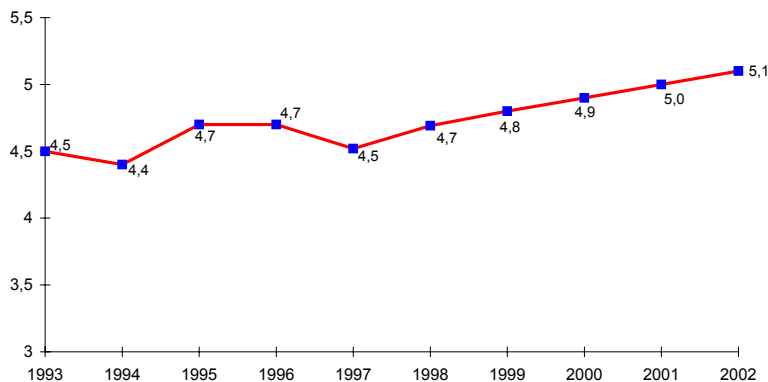

Folkebibliotek: Utlån i tusen

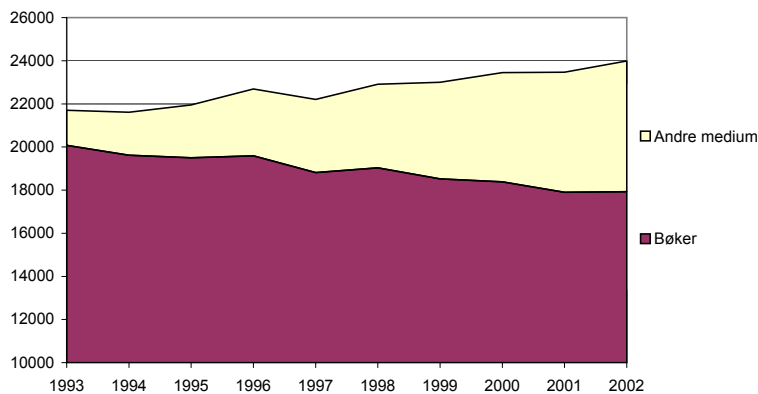

Folkebibliotek: Utlån andre medium enn bøker i tusen

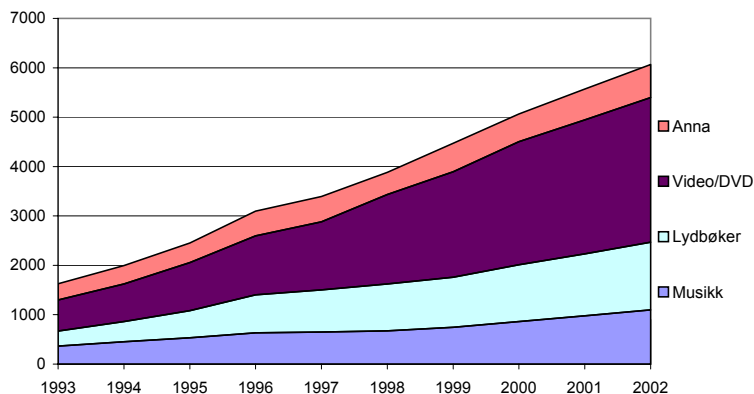

fylkesbiblioteka. Utgiftene til medium gjekk ned med 9,8 prosent, og er på 10,8 prosent av brutto driftsutgifter. Mediebestanden ved fylkesbiblioteka hadde ein vekst på 1,4 prosent, og 90 prosent av mediebestanden var bøker.

Fylkesbibliotekas samla utlån har auka med 1,9 prosent frå 2001 til 2002. Fjernlånet har hatt ein svak nedgang, medan det direkte utlånet har auka med 2,7 prosent. Talet på fjernlånstingingar har gått ned med 0,7 prosent frå 2001 til 2002. Hovudtyngda av fjernlånstingingar kjem frå eige fylke, og desse tingingane har gått ned med 2,7 prosent, medan det har vore ein auke i tingingar frå andre fylke på 6,7 prosent. Det er skilnader mellom fylka, og frå 2001 varierer endringane i mottekne fjernlånstingingar frå ein auke på 22,6 prosent til ein nedgang på 18,8 prosent. I løpet av dei siste fem åra har mottekne fjernlånstingingar gått ned med 29,4 prosent på landsbasis. Folkebibliotekas innlån auka med 3,6 prosent frå 2001 til 2002, og i løpet av dei siste fem åra har innlånet auka med 6,6 prosent, noko som indikerer at ein i stadig større grad tingar direkte frå biblioteket som har mediet.

#### Mobil bibliotekteneste

Ved utgangen av 2002 var det 35 mobile einingar i landet. Bokbåten som går i Hordaland, Sogn og Fjordane og Møre og Romsdal, blir telt som tre einingar, fordi både personale og medium blir bytta ut for kvart av fylka. Kristiansand kommune leiger Vest-Agder fylkesbiblioteks bokbuss ein dag i veka og driv sjølv bokbussen denne dagen. Bussen er derfor telt som to einingar. To av bokbussane har eit samarbeid med kommunar i Sverige og/eller Finland. Det har vore ein nedgang i talet på mobile bibliotekteiningar kvart år sidan 1995, då det var 55 mobile einingar i landet.

Det totale registrerte utlånet for 2002 var 761 000, mot 831 000 for 2001. I realiteten er nedgangen større enn desse tala viser, då ikkje alle dei mobile einingane leverte utlånstala for 2001.

#### Bibliotek i vidaregåande skule

Utgiftene til medium per elev har gått ned med 5,2 prosent frå 2001 til 2002. Tilveksten av bøker har gått ned frå 1,07 til 0,96 per elev, og også talet på tidsskrifts- og avisabonnement har gått ned. Mediebestanden har derimot stige frå 2001 til 2002. No er det 15,26 bøker per elev i skulebiblioteka i Noreg. Samla for alle medium er talet 19,00.

Utlånstala viser ein auke både for bøker og AV-medium, men det er store variasjonar mellom fylka. Seks fylke

hadde ein auke i utlånet per elev, eitt låg på same nivå som i 2001, og dei andre viste ein nedgang.

89 prosent av skulebiblioteka har internettmaskiner til bruk for elevane. Av dei 659 som arbeidde i skulebiblioteka var 239 fagutdanna bibliotekarar, og desse sto for 54 prosent av årsverka. Dette gir 17,59 bibliotekartimar per skule per veke, mot 17,17 i 2001.

#### Bibliotek i grunnskulen

På grunn av variasjonar i innrapporteringa frå skulane kan det være vanskeleg å samanlikne statistikken frå år til år. 94 prosent av skulane rapporterte statistikk for 2002, medan ca. 90 prosent av skulane leverte statistikk for 2001. Det er og fylkesvise variasjonar når det gjeld kor mange av skulane som har levert statistikk. I tillegg til at det er variasjonar i datagrunnlaget, kan statistikken som er levert frå skulane vere mangelfull. Ein bør ha dette i tankane når ein nyttar tala. Når vi ser på tala per elev og per skule, har tilveksten av bøker og bokutlånet gått ned med høvesvis 7,9 og 5,5 prosent. Fordelinga mellom fag- og skjønnlitteratur har endra seg lite. Det er store fylkesvise variasjonar i utlån per elev, frå 5,2 i Sør-Trøndelag og Nordland til 12,8 i Vest-Agder.

#### Fengselsbibliotek

Bibliotektenesta til innsette i norske fengsel blir ytt av lokale bibliotek og finansiert med statlege middel. Ordninga femner 13 avdelingar i 12 ulike institusjonar. Det er og fengselsbibliotek som ikkje er finansierte med statlege midlar. I statistikken for 2002 er det med tre slike fengselsbibliotek.

Fengselsbiblioteka som er med i statistikken, har 1582 soningsplassar, og hadde eit samla utlån på 136 630. Utlånet per innsett var såleis 86,4, ein nedgang på 3,2 prosent frå 2001. Ringerike fengsel var ikkje med i statistikken for 2001, og om vi samanliknar tala for fengselsbiblioteka som leverte statistikk begge åra, er det ein auke i utlånet per innsett på 3,2 prosent. Utlånet per innsett er såleis 16 gonger så høgt som utlånet per innbyggjar i folkebiblioteka.

#### Fag- og forskingsbibliotek

I 2002 blei det utført over 3,9 millionar lån i dei norske fag- og forskingsbiblioteka. Av dette var omlag 575 000 fjernlån og nesten 3,4 millionar lokale lån. Bestanden er no på nærmare 19 millionar bind, med ein tilvekst i 2002 på nesten 530 000 bind. Dei 339 einingane hadde 1866 tilsette som til saman utførte 1576 årsverk. Dei totale utgiftene steig i fjor til 1 milliard kroner.

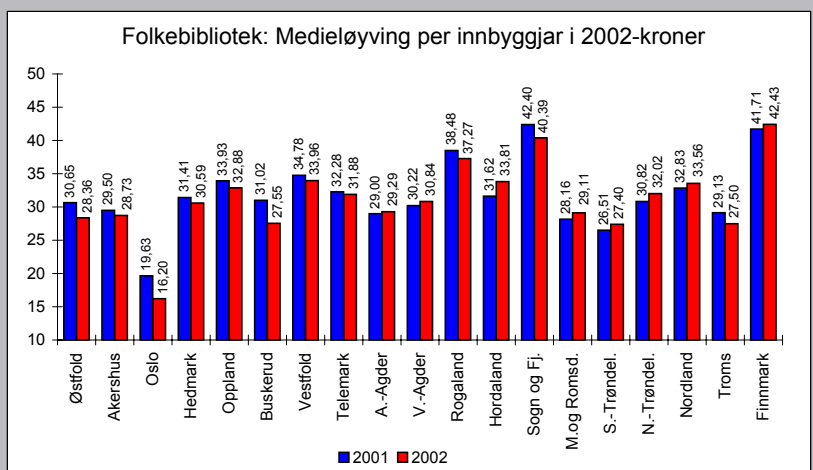
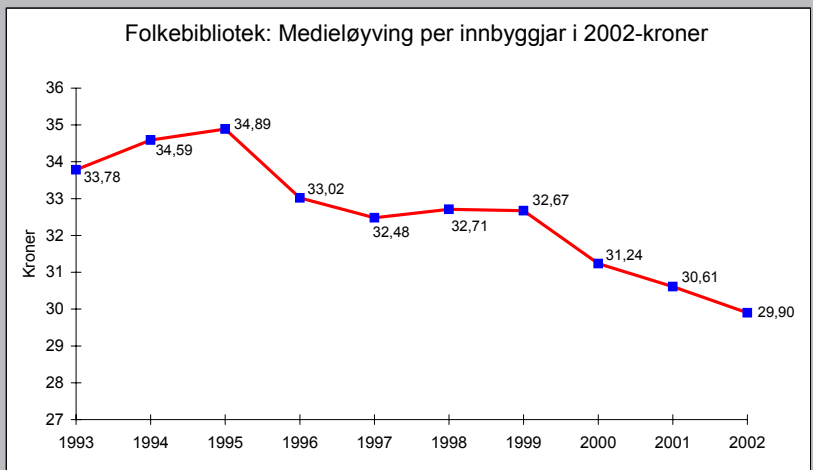
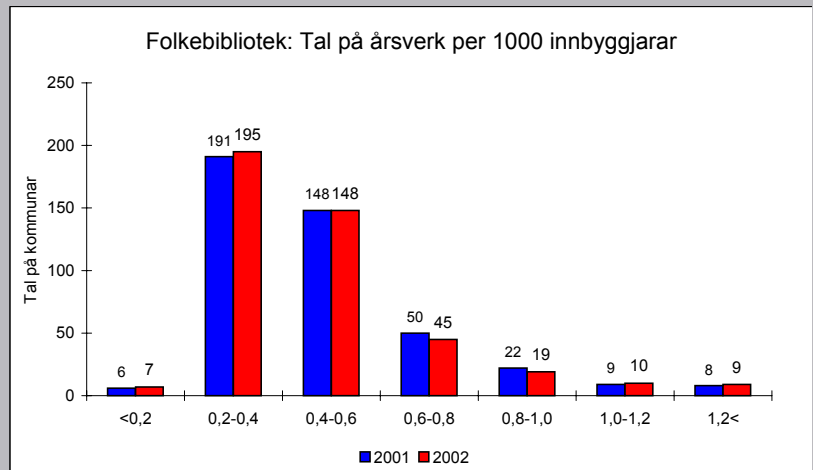
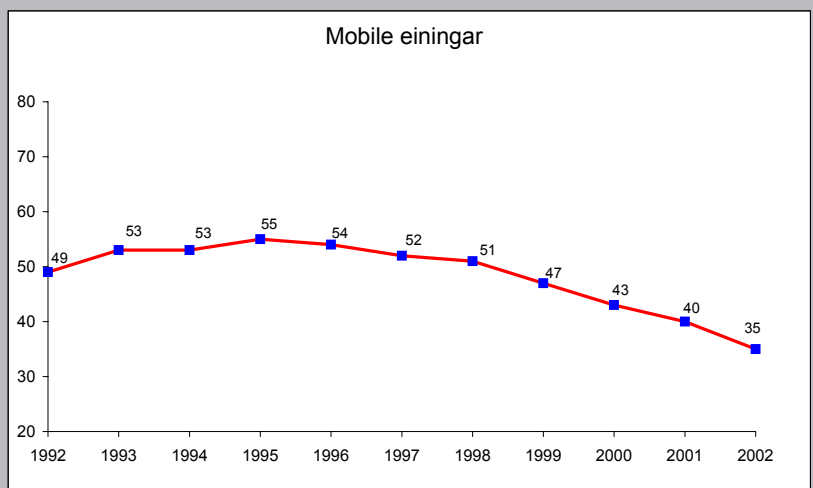

Fag- og forskningsbibliotek: Totalt utlån i tusen

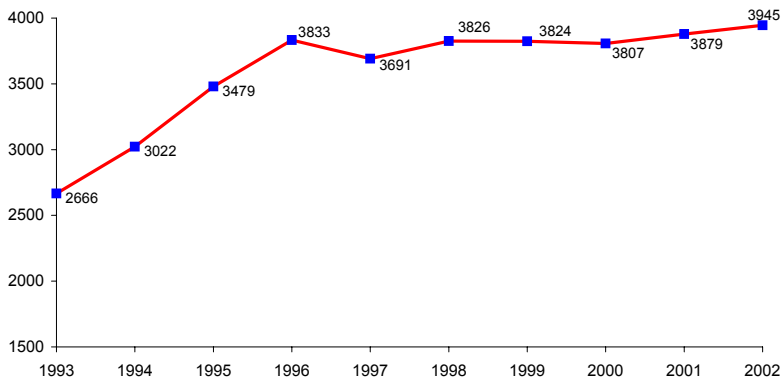

Fag- og forskningsbibliotek: Tal på bind i tusen

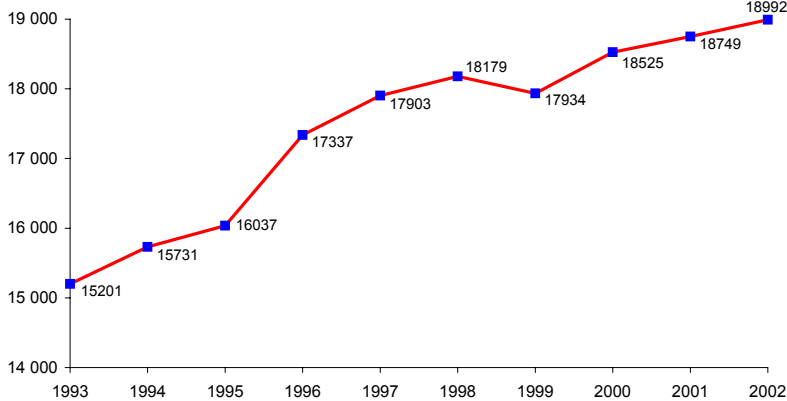

Fag- og forskningsbibliotek: Løpande periodikatitlar i tusen

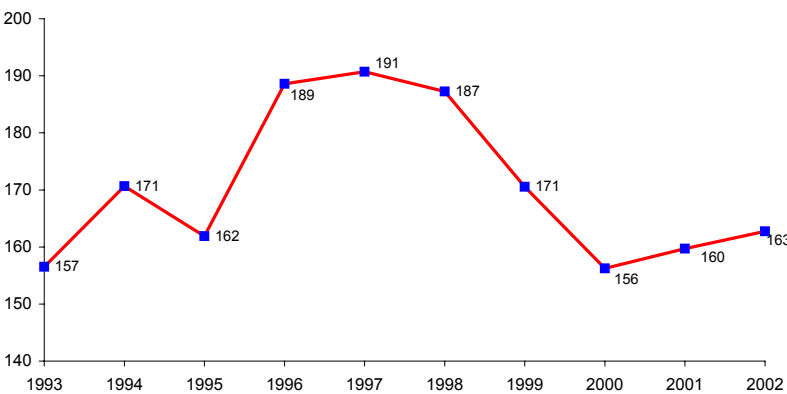

Fag- og forskningsbibliotek: Samla utlån og nedlastingar av elektroniske dokument

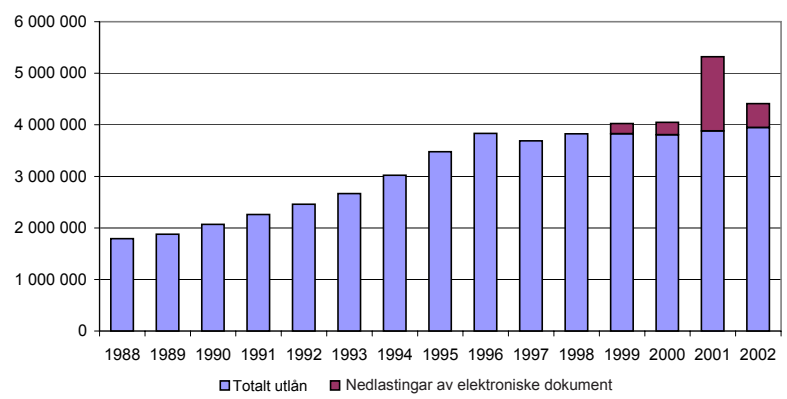

Lønnskostnadane utgjer no 497 millionar og det blei brukt 264 millionar kroner på innkjøp av materiale til samlingane.

Det blei sendt ut statistikk skjema til 357 bibliotekeiningar. 339 har levert, altså ein svarprosent på 95 prosent. Alle biblioteka som har levert statistikk, er tatt med i tabellane. Desse kan ein og finne på ABM-utviklings heimeside. Statistisk sentralbyrå har kvalitetssikra alle dei innsamla data.

#### Bestanden av bøker og tidskrift

Den samla bestanden målt i tal på bind utgjer pr. 1.1.2003 19 millionar bind og har auka med 25 prosent frå 1993. Tilveksten har variert ein del dei siste åra, i 2002 låg han på ca. 530 000 bind. Totalt har det vore ein tilvekst på 5,5 millionar bind sidan 1993. Kassasjonen har i den same perioden vore på 1,76 millionar bind. Tal på løpande periodikatitlar har variert ein del i perioden 1993 til 2003. Ser ein på tala frå 1993 har veksten berre vore på 4 prosent. Det er naturleg at talet på trykte titlar har gått nedover dei siste åra, då det i dag er mogleg å få dei aller fleste titlane i elektronisk form. I statistikken for 2002 blei det for første gong prøvd å samle inn tal på elektroniske titlar som dei norske fagbiblioteka har tilgjenge til, summen som ble oppgitt var på over 57 000.

#### Bli samlingane brukte?

Utlånsveksten frå 1993 til 2002 er på 48 prosent. Det totale utlånet dekkjer lokale lån, kopiar som erstatning for lån og fjernlån.

Sidan 1993 har talet på elektroniske ressursar auka kraftig, og ein kan sjå at utlånet av dei fysiske samlingane har flata ut på landsbasis, og dette vil nok fortsette. Dei elektroniske kjeldene blir stadig viktigare for brukarane, og ein registrerer at bruken stadig aukar. Årsaka til nedgangen i nedlastingar av elektroniske dokument frå 2001 til 2002 er at fleire av biblioteka ikkje har rapportert inn tal for 2002. Innlånet dei siste åra har vist ein klar fallande trend. I 1998 var innlånet på 393 000 medan det i fjor var gått ned til 306 000. Dette er ein nedgang på 22 prosent. I perioden 1998-2002 har Nasjonalbiblioteket hatt ein nedgang på 36 prosent, Universitetsbiblioteka har redusert innlånet med 37 prosent og dei offentlege spesialbiblioteka med 20 prosent. Dei statlege høgskulane har redusert innlånet med 4,4 prosent, medan dei andre høgskulane har auka med 34 prosent.

Fjernlånet har sidan 1998 auka med litt over 9 prosent på landsbasis. Den største auken har dei statlege høgskul-

lane som har meir enn fordobla (130 prosent) fjernlånet sitt i denne perioden. Dei andre høgskulane har ein auke på 41 prosent. Universiteta auka med ca. 7,5 prosent. Nasjonalbiblioteket har ein nedgang på 27 prosent. Dei andre biblioteka har ein nedgang i den same perioden. Tal på lokale lån per student/tilsett har halde seg relativt jamt på landsbasis, og variert mellom 10,5 og 11,5 i perioden 1998 til 2002.

#### Personalet

I perioden 1993–2002 har talet på årsverk i fag- og forskingsbiblioteka auka med nesten 19 prosent. Dersom ein samanliknar tala for 1995 med tala for 2002 vil ein sjå at talet på tilsette i Nasjonalbiblioteket har auka med 75,5 prosent i perioden, Universitetsbiblioteka har auka med 15 prosent, statlege høgskulebibliotek har auka med 35 prosent, andre høgskulebibliotek har auka med 30 prosent, vitenskaplege høgskulebibliotek har gått ned med nesten 2 prosent, offentlege spesialbibliotek har ein nedgang på 0,6 prosent og private spesialbibliotek har auka med 15 prosent.

#### Økonomi

På økonomisida har det rapporterte talmaterialet vore av varierende kvalitet. Det er ein del bibliotek som ikkje får ut data frå moderinstitusjonane sine medan andre får ut litt talmateriale. Dette skapar problem i tolkinga av resultatane. Akkvisjonsutgiftene har auka med 192 prosent frå 1988 til 2002, og ser ein på perioden 1995 til 2002, har akkvisjonsutgiftene, som nesten alle biblioteka har rapportert, auka med 63 prosent. Over 60 prosent av biblioteka har rapportert løn og sosiale kostnader i perioden frå 1995. Det rapporterte talmaterialet tyder på ein auke i utgiftene på ca. 111 prosent.

#### Nokre indikatorar på produktivitet

Samanliknar ein den prosentvise auken i utlån og auken i tal på årsverk, gir dette ein indikasjon på produktivitetstilværinga frå 1988 til 2002. Bruken av samlingane finn ein ved å samanlikne auken av totalt utlån med den prosentvise utviklinga for tal på bind og brutto tilvekst.

Fag- og forskingsbiblioteka sine samlingar blir brukte meir enn før, men tilveksten aukar ikkje i same takt som utlånet, noko som medfører større slitasje på samlingane. Dette betyr at brukarane har stor nytte av samlingane som finst, og at den gjennomsnittlege prisen per utlån blir halden nede på tross av veksten i akkvisjonsutgifter og personal-kostnader.

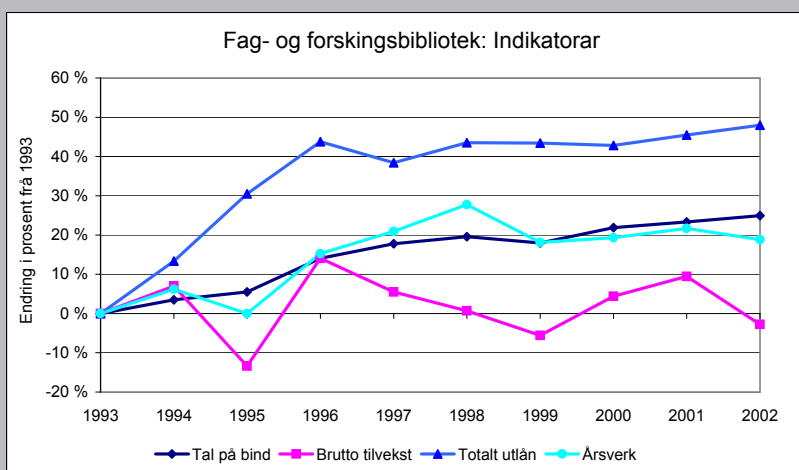
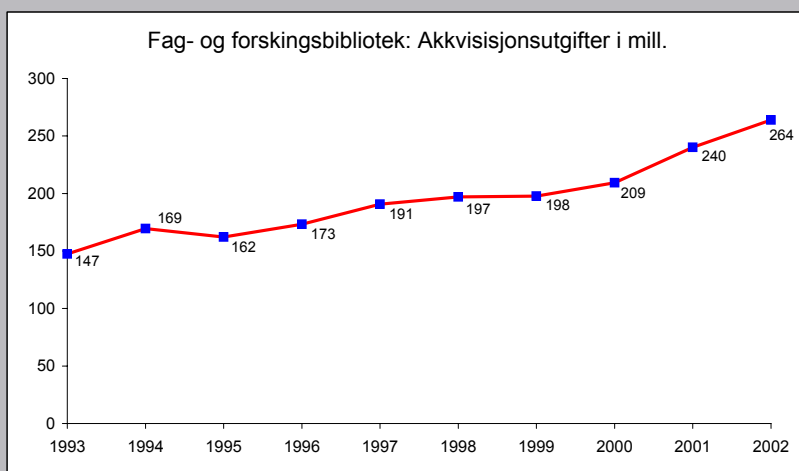
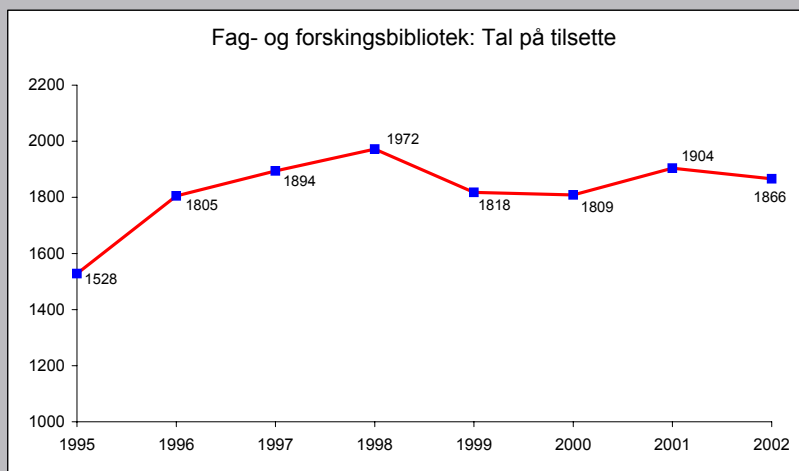
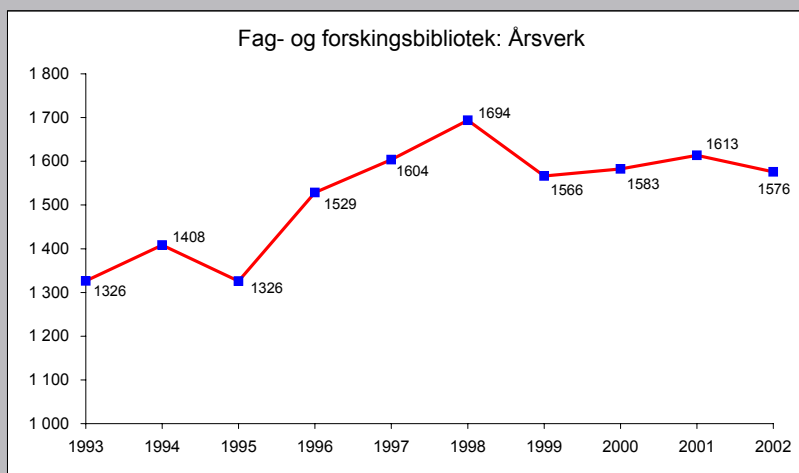



**Tabell 1. Folkebibliotek 2002 – landsstatistikk etter kommunestørrelse**

Storleik på verkeområdet	Tal på bibliotek	Tal på avd. <sup>3</sup>	Tal på avd. pr. bibliotek <sup>2</sup>	Innbyggjartal	Personale			Opningstid hovudbibliotek			Opningstid alle avd. <sup>3</sup>		
					Biblioteksjef heiltids-ansatte	Biblioteksjef med fagutd.	Del deltids-ansatte	Timar totalt pr. bibliotek	Timar etter 17 pr. bibliotek	Del laurdags-ope	Timar totalt pr. avd.	Timar etter 17 pr. avd.	Del laurdags-ope
> 100 000 innb.	5	43	8,6	1 108 495	100 %	80 %	40 %	54,1	11,2	100 %	32,4	4,9	77 %
50-100 000 innb.	6	26	4,3	368 920	100 %	100 %	40 %	47,0	8,7	100 %	25,6	4,1	35 %
30-50 000 innb.	13	47	3,6	522 734	100 %	92 %	38 %	48,3	9,8	100 %	27,5	5,2	47 %
20-30 000 innb.	19	40	2,1	464 788	100 %	100 %	41 %	41,7	6,6	100 %	26,4	4,6	50 %
15-20 000 innb.	18	31	1,7	317 931	100 %	94 %	48 %	39,0	5,7	100 %	28,6	4,7	61 %
10-15 000 innb.	38	98	2,6	481 084	97 %	100 %	63 %	35,6	6,0	74 %	19,7	3,8	34 %
7 500-10 000 innb.	32	75	2,3	281 622	94 %	97 %	58 %	29,6	5,3	72 %	16,4	3,9	37 %
5-7 500 innb.	59	125	2,1	365 819	69 %	83 %	74 %	28,0	5,0	56 %	16,8	3,6	27 %
3-5 000 innb.	84	189	2,3	331 408	58 %	62 %	79 %	23,2	4,6	40 %	13,3	3,2	21 %
2-3 000 innb.	63	130	2,1	157 557	32 %	40 %	84 %	16,6	3,8	19 %	10,7	2,7	12 %
1-2 000 innb.	74	120	1,6	108 081	16 %	30 %	92 %	14,0	3,8	7 %	10,4	3,2	4 %
<1 000 innb.	23	27	1,2	15 627	13 %	9 %	92 %	14,9	2,9	13 %	13,4	2,7	11 %
<b>Noreg</b>	<b>435*</b>	<b>951</b>	<b>2,2</b>	<b>4 524 066</b>	<b>58 %</b>	<b>64 %</b>	<b>57 %</b>	<b>25,4</b>	<b>4,9</b>	<b>46 %</b>	<b>16,9</b>	<b>3,6</b>	<b>27 %</b>

\* Inkl. Svalbard

<sup>1</sup> Størrelsen på verkeområdet svarar til kommunestørrelsen, med unntak for Tønsberg og Nøtterøy som driv felles bibliotek. Dette biblioteket tener over 50 000 innbyggjarar, medan Tønsberg og Nøtterøy kommuner ligg i kategoriene 30-50 000 og 15-20 000 innbyggjarar.

Innbyggjartal og andre data er relaterte til Tønsberg/Nøtterøy bibliotek, og opptrer derfor i kategorien 50-100 000 innbyggjarar.

<sup>2</sup> Med bibliotek meiner vi her eit folkebiblioteksystem med hovudbibliotek og filialar. Med unntak for Tønsberg og Nøtterøy, som driv felles bibliotekteneste, har kvar kommune eige bibliotek

<sup>3</sup> Medrekna hovudbibliotek

<sup>4</sup> Tal på opningstimar pr. avdeling (hovudbiblioteket medrekna) og del av avdelingane som holdt åpent på laurdagar. I tillegg holdt hovudbiblioteka i Trondheim, Stavanger, Stjørdal, to avdelingar i Oslo og ei avdeling i Stranda ope på søndagar.

Storleik på verkeområdet	Økonomi											
	Løn pr. innb.	Bøker, tids., aviser pr. innb.	AV-medium pr. innb. <sup>1</sup>	Medium 2001 pr. innb. <sup>2</sup>	Medium 2002 pr. innb.	Drift mobile einingar pr. innb.	Data-tenester pr. innb.	Husleige pr. innb. <sup>3</sup>	Andre utgifter pr. innb.	Løn + medium pr. innb.	Drift totalt 2001 pr. innb. <sup>1</sup>	Drift totalt 2002 pr. innb.
> 100 000 innb.	150,65	20,64	3,16	25,33	23,81	0,09	5,40	42,75	26,93	174,46	247,27	249,62
50-100 000 innb.	149,94	23,87	1,90	27,16	25,77	0,59	8,53	22,30	27,75	175,71	231,58	234,88
30-50 000 innb.	141,55	26,06	2,79	28,58	28,85	0,19	4,95	9,94	18,60	170,40	208,02	204,08
20-30 000 innb.	135,84	24,15	1,68	27,19	25,83	2,60	5,17	26,45	19,31	161,67	207,17	215,20
15-20 000 innb.	113,96	24,07	2,30	26,97	26,37	1,18	7,14	16,87	12,83	140,33	187,90	178,35
10-15 000 innb.	128,75	28,10	1,74	30,24	29,83	1,41	7,00	19,32	16,29	158,58	198,41	202,61
7 500-10 000 innb.	139,22	30,99	2,17	32,93	33,16	2,12	7,19	14,62	17,89	172,38	211,89	214,20
5-7 500 innb.	131,88	31,43	2,28	33,62	33,71	2,85	8,15	22,17	17,75	165,59	210,24	216,51
3-5 000 innb.	137,39	37,67	2,75	40,65	40,42	5,03	8,98	14,23	25,63	177,81	222,84	231,69
2-3 000 innb.	155,44	41,22	3,16	45,24	44,38	9,03	10,87	23,69	28,59	199,81	248,77	272,00
1-2 000 innb.	181,95	51,31	3,08	52,63	54,39	5,55	12,07	18,78	31,41	236,33	289,60	304,14
<1 000 innb.	325,36	98,51	8,27	107,43	106,78	9,57	27,99	61,27	62,81	432,13	589,47	593,77
<b>Noreg</b>	<b>141,43</b>	<b>27,41</b>	<b>2,50</b>	<b>30,61</b>	<b>29,91</b>	<b>1,80</b>	<b>6,89</b>	<b>24,63</b>	<b>22,02</b>	<b>171,34</b>	<b>223,28</b>	<b>226,69</b>

\* Inkl. Svalbard

<sup>1</sup> 215 bibliotek har levert data, dei resterande har ført utgifter til AV-medium i kategorien bøker, aviser, tidsskrift.

<sup>2</sup> 2002-kroner. For Gjøvik er rekneskapstal for 2000 nytta.

<sup>3</sup> 212 bibliotek har levert tal for husleige.

**Tabell 1. Folkebibliotek 2002 – landsstatistikk etter kommunestørrelse**

Storleik på verkeområdet	Barnebøker						Bøker for vaksne					
	Tilvekst fag pr. 100 barn <sup>2</sup>	Tilvekst skjønn pr. 100 barn <sup>2</sup>	Tilvekst totalt pr. 100 barn <sup>2</sup>	Bestand fag pr. 100 barn <sup>1</sup>	Bestand skjønn pr. 100 barn <sup>1</sup>	Bestand totalt pr. 100 barn <sup>1</sup>	Tilvekst fag pr. 100 vaksne <sup>2</sup>	Tilvekst skjønn pr. 100 vaksne <sup>2</sup>	Tilvekst totalt pr. 100 vaksne <sup>2</sup>	Bestand fag pr. 100 vaksne <sup>2</sup>	Bestand skjønn pr. 100 vaksne <sup>2</sup>	Bestand totalt pr. 100 vaksne <sup>2</sup>
> 100 000 innb.	5,9	16,7	22,6	119,2	346,3	465,5	5,7	4,9	10,6	138,5	87,1	225,6
50-100 000 innb.	6,9	19,6	26,6	105,4	338,2	443,6	5,9	5,2	11,1	167,5	131,6	299,1
30-50 000 innb.	7,2	20,8	28,0	115,1	326,7	441,9	6,1	5,8	11,9	169,2	141,2	310,4
20-30 000 innb.	7,3	20,7	28,0	138,3	441,7	580,0	7,1	6,2	13,4	198,2	160,8	359,0
15-20 000 innb.	7,2	18,7	25,9	107,6	348,2	455,8	5,8	6,2	12,0	168,3	170,6	338,9
10-15 000 innb.	9,1	26,4	35,5	149,7	499,7	649,4	6,9	9,9	16,8	176,4	203,4	379,8
7 500-10 000 innb.	8,4	26,4	34,8	136,4	567,1	703,5	6,0	9,1	15,1	225,9	281,3	507,2
5-7 500 innb.	9,7	31,8	41,4	167,7	691,3	859,0	7,1	12,0	19,2	243,8	338,3	582,2
3-5 000 innb.	13,6	45,3	58,9	196,2	926,9	1 123,1	8,3	16,5	24,8	232,2	429,9	662,2
2-3 000 innb.	18,3	57,5	75,8	240,9	1 298,4	1 539,3	9,4	23,0	32,4	278,1	596,8	875,0
1-2 000 innb.	16,0	65,4	81,4	303,1	1 625,1	1 928,2	9,8	27,7	37,5	346,7	797,1	1 143,8
<1 000 innb.	38,7	151,4	190,1	595,0	2 747,9	3 342,9	28,6	64,2	92,8	465,8	1 056,7	1 522,5
<b>Noreg</b>	<b>8,5</b>	<b>26,0</b>	<b>34,5</b>	<b>142,8</b>	<b>525,6</b>	<b>668,4</b>	<b>6,5</b>	<b>8,8</b>	<b>15,5</b>	<b>188,4</b>	<b>218,1</b>	<b>406,5</b>

\*Inkl. Svalbard

<sup>1</sup> 2002-kroner. For Gjøvik er rekneskapstal for 2000 nytta.

<sup>2</sup> t.o.m. 14 år (tidlegare år har aldersgruppa t.o.m. 12 år vore rekna som barn)

<sup>3</sup> f.o.m. 15 år (tidlegare år har aldersgruppa f.o.m. 13 år vore rekna som vaksen)

Storleik på verkeområdet	Bøker		Musikk		Lydbøker		Video/DVD		Totalt alle medium	
	Tilvekst pr. 100 innb.	Bestand pr. 100 innb.	Tilvekst pr. 100 innb.	Bestand pr. 100 innb.	Tilvekst pr. 100 innb.	Bestand pr. 100 innb.	Tilvekst pr. 100 innb.	Bestand pr. 100 innb.	Tilvekst pr. 100 innb.	Bestand pr. 100 innb.
> 100 000 innb.	12,8	270,6	1,1	8,8	0,5	4,7	0,6	3,2	16,5	303,0
50-100 000 innb.	14,2	328,5	0,8	9,3	0,7	6,1	0,8	3,8	17,1	358,6
30-50 000 innb.	15,2	337,0	0,8	5,8	0,8	6,5	1,2	5,2	18,7	362,4
20-30 000 innb.	16,3	402,9	0,5	6,7	0,8	7,4	0,7	4,4	19,6	437,6
15-20 000 innb.	15,0	364,1	1,0	6,2	0,9	6,6	1,0	5,2	18,0	387,3
10-15 000 innb.	20,8	437,2	0,9	6,2	0,9	6,6	0,9	5,3	23,9	462,6
7 500-10 000 innb.	19,2	548,5	0,5	8,9	1,0	8,6	1,0	6,6	22,3	590,4
5-7 500 innb.	23,7	638,3	0,9	6,9	1,0	9,8	0,9	7,5	28,0	675,5
3-5 000 innb.	31,7	755,2	1,0	9,3	1,3	9,5	1,9	11,2	36,1	790,2
2-3 000 innb.	40,8	1 003,3	1,1	9,1	1,6	12,8	1,8	12,1	45,5	1 046,2
1-2 000 innb.	46,0	1 295,0	1,4	10,4	1,7	13,1	2,3	18,2	51,8	1 345,5
<1 000 innb.	112,0	1 881,7	4,2	16,8	2,7	23,3	7,7	49,1	128,7	1 985,0
<b>Noreg</b>	<b>19,3</b>	<b>459,0</b>	<b>0,9</b>	<b>7,8</b>	<b>0,9</b>	<b>7,2</b>	<b>1,0</b>	<b>6,0</b>	<b>23,0</b>	<b>491,4</b>

\*Inkl. Svalbard



**Tabell 1. Folkebibliotek 2002 – landsstatistikk etter kommunestørrelse**

Storleik på verkeområdet	Utlån barnebøker			Utlån bøker for vaksne			Totalt bokutlån pr. innb.	Musikk Utlån pr. innb.	Lydbøker Utlån pr. innb.	Video/DVD Utlån pr. innb.	Totalt utlån		
	Fag pr. barn <sup>1</sup>	Skjønn pr. barn <sup>1</sup>	Totalt pr. barn <sup>1</sup>	Fag pr. voksen <sup>2</sup>	Skjønn pr. voksen <sup>2</sup>	Totalt pr. voksen <sup>2</sup>					Utlån pr. innb.	Endring frå 2001	Utlån pr. årsverk
> 100 000 innb.	1,57	6,22	7,78	1,60	1,54	3,15	4,02	0,55	0,31	0,56	5,63	3,31 %	12 835
50-100 000 innb.	1,62	7,30	8,92	1,79	1,70	3,50	4,60	0,33	0,38	0,64	6,13	-1,02 %	14 660
30-50 000 innb.	1,57	6,33	7,89	1,58	1,71	3,29	4,22	0,25	0,36	0,77	5,72	2,93 %	13 820
20-30 000 innb.	1,60	6,72	8,31	1,49	1,55	3,04	4,08	0,13	0,34	0,55	5,33	-1,06 %	13 485
15-20 000 innb.	1,24	5,42	6,66	1,10	1,29	2,40	3,32	0,11	0,30	0,67	4,51	1,17 %	13 631
10-15 000 innb.	1,49	6,46	7,95	1,14	1,51	2,65	3,78	0,09	0,28	0,60	4,88	3,70 %	13 317
7 500-10 000 innb.	1,26	5,90	7,17	1,22	1,55	2,77	3,69	0,10	0,28	0,68	4,88	3,62 %	12 313
5-7 500 innb.	1,52	6,80	8,32	1,13	1,51	2,64	3,80	0,07	0,25	0,59	4,79	-1,18 %	12 223
3-5 000 innb.	1,54	6,82	8,36	0,95	1,64	2,60	3,76	0,07	0,23	0,79	4,95	2,04 %	11 330
2-3 000 innb.	1,88	7,17	9,05	0,92	1,70	2,62	3,86	0,06	0,22	0,76	5,00	3,27 %	9 600
1-2 000 innb.	1,56	7,43	8,99	0,90	1,80	2,70	3,91	0,06	0,20	0,90	5,16	-1,71 %	9 125
<1 000 innb.	2,36	11,57	13,93	1,33	2,51	3,84	5,83	0,12	0,28	1,61	7,95	-0,70 %	7 409
<b>Noreg</b>	<b>1,53</b>	<b>6,49</b>	<b>8,02</b>	<b>1,37</b>	<b>1,58</b>	<b>2,95</b>	<b>3,96</b>	<b>0,24</b>	<b>0,30</b>	<b>0,65</b>	<b>5,30</b>	<b>1,76 %</b>	<b>12 748</b>

\*Inkl. Svalbard

<sup>1</sup> t.o.m. 14 år (tidlegare år har aldersgruppa t.o.m. 12 år vore rekna som barn)

<sup>2</sup> f.o.m. 15 år (tidlegare år har aldersgruppa f.o.m. 13 år vore rekna som vaksen)

Storleik på verkeområdet	Besøk pr. innb.	Innlån pr. 1 000 innb.	IT					
			Katalog tilgjengeleg på Internett <sup>1</sup>	Tal på datamaskiner for personalet (pr. ansatt)		Tal på datamaskiner for publikum (pr. avd)		Tilgang til Internett for publikum <sup>2</sup>
				Internett	Eigen katalog	Internett	Eigen katalog	
> 100 000 innb.	6,4	11,8	100 %	0,8	1,0	4,2	3,8	100 %
50-100 000 innb.	5,7	26,5	100 %	1,0	1,0	3,9	3,4	100 %
30-50 000 innb.	5,3	42,2	100 %	1,1	1,0	2,2	1,7	100 %
20-30 000 innb.	5,5	55,1	84 %	1,2	1,2	2,8	2,6	100 %
15-20 000 innb.	4,3	48,7	89 %	1,1	1,2	2,3	2,3	100 %
10-15 000 innb.	4,5	79,2	53 %	0,9	1,0	1,6	1,2	100 %
7 500-10 000 innb.	4,3	95,0	47 %	1,0	1,0	1,7	1,2	100 %
5-7 500 innb.	3,8	96,8	44 %	0,9	0,9	1,3	0,8	98 %
3-5 000 innb.	3,9	116,4	33 %	0,9	0,8	1,4	0,8	100 %
2-3 000 innb.	3,1	164,2	38 %	0,9	0,7	1,4	0,8	97 %
1-2 000 innb.	3,5	183,4	28 %	0,9	0,7	1,3	0,5	95 %
<1 000 innb.	6,0	185,8	30 %	1,2	0,9	1,9	0,9	100 %
<b>Noreg</b>	<b>5,1</b>	<b>60,4</b>	<b>45 %</b>	<b>1,0</b>	<b>1,0</b>	<b>1,8</b>	<b>1,2</b>	<b>98 %</b>

\* Inkl. Svalbard

<sup>1</sup> Del av biblioteka som har bibliotekatalogen tilgjengeleg på Internett.

<sup>2</sup> Del av biblioteka der minst ei av avdelinga har pear til bruk for publikum med tilgang til Internett.

**Tabell 2. Folkebibliotek 2002 – landsstatistikk etter fylke (Rekneskap og budsjett i 1 000 kr)**

Fylke	Innbyggjartal	Tal på barn t.o.m. 14 år	Tal på hovudbibliotek	Tal på avd. <sup>1</sup>	Fag-utdanna bibl. sjef	Rekneskap 2002						
						Løn	Bøker, aviser, tidsskrift	AV-medium <sup>2</sup>	Medium totalt	Data-tenester	Husleige <sup>3</sup>	Totalt driftsrekneskap
Østfold	252 746	48 033	18	30	15	34 806	6 667	501	7 168	2 123	5 656	55 738
Akershus	477 325	103 111	22	49	21	73 458	13 218	497	13 715	3 650	17 569	115 813
Oslo	512 589	85 969	1	20	1	78 888	7 686	617	8 303	2 080	13 131	116 064
Hedmark	187 965	34 224	22	45	18	27 048	5 476	273	5 750	1 443	885	38 491
Oppland	183 235	33 698	26	54	19	24 068	5 605	420	6 025	1 792	4 807	40 945
Buskerud	239 793	46 114	21	52	17	32 374	6 272	334	6 606	1 530	2 640	47 074
Vestfold	216 456	42 580	13	21	13	33 945	6 820	532	7 352	1 753	1 265	49 955
Telemark	165 710	31 482	18	41	14	26 966	4 929	354	5 283	1 254	1 992	38 553
Aust-Agder	102 945	20 769	15	27	9	15 854	2 830	186	3 015	978	609	23 078
Vest-Agder	157 851	33 952	15	36	9	22 100	4 407	462	4 868	1 216	5 794	39 329
Rogaland	381 375	86 402	27	59	14	53 886	12 605	1 609	14 214	2 035	8 061	89 221
Hordaland	438 253	92 453	33	83	22	57 530	12 947	1 869	14 816	3 239	8 670	95 700
Sogn og Fjordane	107 280	22 573	26	70	13	16 889	3 958	375	4 333	1 040	4 287	29 394
Møre og Romsdal	243 855	49 587	38	93	23	29 223	6 684	413	7 098	1 020	3 939	45 539
Sør-Trøndelag	266 323	53 978	25	62	10	31 018	6 317	979	7 296	1 415	15 534	59 914
Nord-Trøndelag	127 457	26 464	24	37	12	15 763	3 393	689	4 082	733	4 105	28 078
Nordland	237 503	47 959	45	85	19	31 913	7 263	708	7 972	1 813	4 650	54 200
Troms	151 673	31 220	25	47	17	19 060	3 870	301	4 171	1 317	3 933	31 717
Finnmark	73 732	15 732	19	39	10	14 472	2 916	212	3 128	745	3 539	25 514
Svalbard			1	1	1	573	134		134	17	358	1 229
<b>Utan Oslo</b>	<b>4 011 477</b>	<b>820 331</b>	<b>433</b>	<b>931</b>	<b>276</b>	<b>560 946</b>	<b>116 311</b>	<b>10 715</b>	<b>127 026</b>	<b>29 113</b>	<b>98 294</b>	<b>909 483</b>
<b>Noreg</b>	<b>4 524 066</b>	<b>906 300</b>	<b>434</b>	<b>951</b>	<b>277</b>	<b>639 833</b>	<b>123 998</b>	<b>11 332</b>	<b>135 330</b>	<b>31 192</b>	<b>111 425</b>	<b>1 025 547</b>

<sup>1</sup> Inkludert hovudbibliotek

<sup>2</sup> 215 bibliotek har levert data, dei resterande har inkludert utgifter til AV-medium i kategorien bøker, aviser, tidsskrifter.

<sup>3</sup> 212 bibliotek har levert tal for husleige.

Fylke	Budsjett 2003							Medieløyving pr. innbyggjar			Driftsutgifter pr. innbyggjar 2002
	Løn	Bøker, aviser, tidsskrift	AV-medium <sup>1</sup>	Medium totalt	Data-tenester	Husleige <sup>2</sup>	Totalt driftsbudsjett	Rekneskap 2002	Endring frå 2001 <sup>3</sup>	Budsjett 2003	
Østfold	33 696	6 052	368	6 420	1 695	5 139	50 969	28,36	-7,5 %	25,40	220,53
Akershus	70 821	13 212	414	13 626	3 812	17 609	113 987	28,73	-2,6 %	28,55	242,63
Oslo	78 818	7 544	650	8 194	1 968	13 800	114 149	16,20	-17,5 %	15,99	226,43
Hedmark	24 886	5 477	195	5 671	1 498	536	35 688	30,59	-2,6 %	30,17	204,78
Oppland	23 229	5 657	463	6 120	1 635	4 849	40 898	32,88	-3,1%	33,40	223,46
Buskerud	32 841	6 308	351	6 659	1 693	2 576	47 012	27,55	-11,2 %	27,77	196,31
Vestfold	36 174	6 398	336	6 734	1 464	900	50 947	33,96	-2,3 %	31,11	230,79
Telemark	26 666	4 495	243	4 738	1 147	1 918	37 740	31,88	-1,2 %	28,59	232,66
Aust-Agder	15 100	2 766	180	2 946	931	238	21 828	29,29	1,0 %	28,61	224,17
Vest-Agder	22 348	4 260	377	4 637	1 138	5 985	39 819	30,84	2,1 %	29,38	249,16
Rogaland	53 830	11 595	1 575	13 170	1 854	8 199	88 418	37,27	-3,2 %	34,53	233,95
Hordaland	59 506	12 277	1 788	14 065	3 121	9 232	97 191	33,81	6,9 %	32,09	218,37
Sogn og Fjordane	16 288	3 844	324	4 168	878	4 269	28 549	40,39	-4,7 %	38,85	273,99
Møre og Romsdal	29 052	6 315	376	6 691	800	4 127	45 303	29,11	3,4 %	27,44	186,74
Sør-Trøndelag	29 988	7 002	148	7 150	1 446	15 621	59 294	27,40	3,3 %	26,85	224,97
Nord-Trøndelag	15 576	3 323	621	3 944	640	4 530	28 089	32,02	3,9 %	30,94	220,29
Nordland	31 873	6 850	806	7 656	1 804	4 948	53 637	33,56	2,2 %	32,23	228,21
Troms	18 363	3 631	236	3 867	996	3 936	30 000	27,50	-5,6 %	25,50	209,11
Finnmark	14 754	2 642	192	2 834	670	3 552	25 640	42,43	1,7 %	38,43	346,03
Svalbard	620	152		152	21	368	1 401				
<b>Utan Oslo</b>	<b>555 610</b>	<b>112 256</b>	<b>8 991</b>	<b>121 247</b>	<b>27 242</b>	<b>98 532</b>	<b>896 411</b>	<b>31,67</b>	<b>-1,1 %</b>	<b>30,22</b>	<b>226,72</b>
<b>Noreg</b>	<b>634 428</b>	<b>119 800</b>	<b>9 641</b>	<b>129 441</b>	<b>29 210</b>	<b>112 332</b>	<b>1 010 560</b>	<b>29,91</b>	<b>-2,3 %</b>	<b>28,61</b>	<b>226,69</b>

<sup>1</sup> 207 bibliotek har levert data, dei resterande har AV-medium i kategorien bøker, aviser, tidsskrift.

<sup>2</sup> 198 bibliotek har levert tal for husleige.

<sup>3</sup> 2001-rekneskapen er indeksregulert for samanlikninga. For Gjøvik er rekneskapstal for 2000 nytta.

**Tabell 2. Folkebibliotek 2002 – landsstatistikk etter fylke**

Fylke	Personale					Bøker for barn						
	Personar heiltid	Personar deltid	Totalt i årsverk	Årsverk pr. 1000 innb.	Del publikumstid <sup>1</sup>	Tilvekst fag	Tilvekst skjønn	Total tilvekst	Avgang	Bestand fag	Bestand skjønn	Total bestand
Østfold	60	79	103	0,41	48,7 %	3 539	9 393	12 932	8 628	62 694	191 616	254 310
Akershus	140	120	200	0,42	44,1 %	7 538	20 002	27 540	25 729	104 828	335 952	440 780
Oslo	205	101	244	0,48	0,0 %	5 356	17 441	22 797	13 154	119 335	357 683	477 018
Hedmark	41	80	76	0,41	51,4 %	3 260	9 478	12 738	7 699	57 324	212 216	269 540
Oppland	37	72	70	0,38	48,7 %	3 505	11 631	15 136	7 932	69 884	272 620	342 504
Buskerud	57	68	94	0,39	47,1 %	5 104	13 380	18 484	12 240	60 011	228 140	288 151
Vestfold	71	52	100	0,46	37,0 %	3 527	10 293	13 820	14 746	50 630	165 998	216 628
Telemark	49	73	78	0,47	50,3 %	3 196	10 992	14 188	4 020	51 020	187 339	238 359
Aust-Agder	22	42	42	0,41	49,4 %	1 747	6 024	7 771	4 530	31 901	124 126	156 027
Vest-Agder	35	63	64	0,40	44,9 %	2 968	9 624	12 592	6 248	47 031	174 814	221 845
Rogaland	101	105	148	0,39	44,5 %	6 878	19 922	26 800	21 811	110 535	411 759	522 294
Hordaland	102	151	171	0,39	64,6 %	8 903	23 617	32 520	20 590	136 492	441 561	578 053
Sogn og Fjordane	16	87	50	0,47	53,6 %	2 877	9 372	12 249	5 152	49 139	220 626	269 765
Møre og Romsdal	40	113	87	0,36	51,6 %	3 975	14 101	18 076	14 508	74 184	344 371	418 555
Sør-Trøndelag	51	81	86	0,32	53,7 %	3 451	11 241	14 692	7 298	64 215	240 749	304 964
Nord-Trøndelag	20	65	50	0,39	52,8 %	2 519	8 252	10 771	11 351	39 427	166 512	205 939
Nordland	63	126	104	0,44	45,4 %	4 185	14 537	18 722	7 873	77 186	340 263	417 449
Troms	43	56	61	0,40	45,1 %	2 585	9 732	12 317	7 694	50 854	200 916	251 770
Finnmark	37	50	53	0,71	44,4 %	2 239	6 250	8 489	8 025	36 471	142 248	178 719
Svalbard	1	1	2		60,7 %	87	287	374	40	1 087	3 828	4 915
<b>Utan Oslo Noreg</b>	<b>986</b>	<b>1 484</b>	<b>1 638</b>	<b>0,41</b>	<b>48,8 %</b>	<b>72 083</b>	<b>218 128</b>	<b>290 211</b>	<b>196 114</b>	<b>1 174 913</b>	<b>4 405 654</b>	<b>5 580 567</b>
<b>Noreg</b>	<b>1 191</b>	<b>1 585</b>	<b>1 882</b>	<b>0,42</b>	<b>42,9 %</b>	<b>77 439</b>	<b>235 569</b>	<b>313 008</b>	<b>209 268</b>	<b>1 294 248</b>	<b>4 763 337</b>	<b>6 057 585</b>

<sup>1</sup> Del av dei samla personalressursane ved folkebiblioteka i fylket/landet, som blir brukte til å tene publikum.

Fylke	Bøker for vaksne							Totalt bøker		
	Tilvekst fag	Tilvekst skjønn	Tilvekst totalt	Avgang	Bestand fag	Bestand skjønn	Total bestand	Tilvekst	Avgang	Bestand
Østfold	12 221	12 996	25 217	21 663	358 602	316 446	675 048	38 149	30 291	929 358
Akershus	22 796	25 018	47 814	43 855	499 139	512 980	1 012 119	75 354	69 584	1 452 899
Oslo	18 684	18 541	37 225	46 936	560 516	352 772	913 288	60 022	60 090	1 390 306
Hedmark	11 400	13 106	24 506	19 539	357 576	404 250	761 826	37 244	27 238	1 031 366
Oppland	10 648	16 092	26 740	17 486	347 723	455 296	803 019	41 876	25 418	1 145 523
Buskerud	12 129	16 278	28 407	30 474	309 712	385 665	695 377	46 891	42 714	983 528
Vestfold	12 447	11 741	24 188	24 510	306 566	247 046	553 612	38 008	39 256	770 240
Telemark	8 678	13 368	22 046	13 160	322 821	387 227	710 048	36 234	17 180	948 407
Aust-Agder	4 962	8 627	13 589	11 493	206 599	241 572	448 171	21 360	16 023	604 198
Vest-Agder	8 549	10 648	19 197	14 542	248 628	288 951	537 579	31 789	20 790	759 424
Rogaland	24 310	24 032	48 342	50 633	593 892	568 104	1 161 996	75 142	72 444	1 684 290
Hordaland	29 084	36 711	65 795	50 367	544 261	628 403	1 172 664	98 315	70 957	1 750 717
Sogn og Fjordane	7 198	14 795	21 993	18 591	243 021	462 269	705 290	34 242	23 743	975 055
Møre og Romsdal	11 286	20 974	32 260	31 863	392 564	651 590	1 044 154	50 336	46 371	1 462 709
Sør-Trøndelag	9 053	17 030	26 083	21 326	299 940	428 871	728 811	40 775	28 624	1 033 775
Nord-Trøndelag	8 225	13 272	21 497	26 372	205 457	291 310	496 767	32 268	37 723	702 706
Nordland	14 587	23 529	38 116	32 606	511 975	673 181	1 185 156	56 838	40 479	1 602 605
Troms	8 559	12 743	21 302	18 952	286 304	329 626	615 930	33 619	26 646	867 700
Finnmark	6 093	10 119	16 212	22 968	214 390	259 181	473 571	24 701	30 993	652 290
Svalbard	444	489	933	87	4 438	6 803	11 241	1 307	127	16 156
<b>Utan Oslo Noreg</b>	<b>222 669</b>	<b>301 568</b>	<b>524 237</b>	<b>470 487</b>	<b>6 253 608</b>	<b>7 538 771</b>	<b>13 792 379</b>	<b>814 448</b>	<b>666 601</b>	<b>19 372 946</b>
<b>Noreg</b>	<b>241 353</b>	<b>320 109</b>	<b>561 462</b>	<b>517 423</b>	<b>6 814 124</b>	<b>7 891 543</b>	<b>14 705 667</b>	<b>874 470</b>	<b>726 691</b>	<b>20 763 252</b>

**Tabell 2. Folkebibliotek 2002 – landsstatistikk etter fylke**

Fylke	Abonnement					Bestand andre medium				
	Tidsskrift	Aviser	Samla tilvekst	Samla avgang	Samla bestand	Musikk	Lydbøker	Video/DVD	CD-ROM	Anna <sup>1</sup>
Østfold	1 731	273	30	83	2 004	17 938	14 821	10 407	1 058	18 141
Akershus	3 183	389	66	312	3 572	31 800	37 409	20 599	1 185	40 315
Oslo	1 726	278	31	96	2 004	23 038	17 450	11 851	1 155	66 075
Hedmark	1 884	221	32	65	2 105	17 534	12 445	9 402	426	36 649
Oppland	1 872	209	62	147	2 081	8 892	18 629	13 282	671	8 204
Buskerud	1 952	243	57	108	2 195	22 355	17 267	13 135	617	26 731
Vestfold	1 673	260	51	129	1 933	12 744	17 732	15 791	1 166	17 118
Telemark	1 399	198	100	118	1 597	12 782	9 538	10 273	480	16 606
Aust-Agder	1 083	135	65	66	1 218	6 996	7 814	9 228	421	6 784
Vest-Agder	1 276	160	38	47	1 436	13 585	10 105	10 822	427	13 629
Rogaland	3 008	358	155	155	3 366	41 119	33 153	28 088	1 809	53 188
Hordaland	2 714	520	179	153	3 234	48 058	25 524	21 624	2 435	57 554
Sogn og Fjordane	1 625	203	110	82	1 828	15 876	9 804	13 776	561	5 387
Møre og Romsdal	2 126	322	265	197	2 448	10 636	16 732	12 758	465	6 014
Sør-Trøndelag	1 771	285	34	44	2 056	17 522	21 424	16 810	1 198	15 067
Nord-Trøndelag	1 306	189	74	124	1 495	9 013	14 189	13 070	1 292	8 544
Nordland	2 867	405	102	221	3 272	18 341	18 886	18 707	962	35 637
Troms	1 599	176	84	127	1 775	12 478	12 790	8 028	640	11 157
Finnmark	1 048	222	87	109	1 270	11 569	8 687	11 448	642	21 488
Svalbard	25	5	7	4	30		225	395		
<b>Utan Oslo</b>	<b>34 142</b>	<b>4 773</b>	<b>1 598</b>	<b>2 291</b>	<b>38 915</b>	<b>329 238</b>	<b>307 174</b>	<b>257 643</b>	<b>16 455</b>	<b>398 213</b>
<b>Noreg</b>	<b>35 868</b>	<b>5 051</b>	<b>1 629</b>	<b>2 387</b>	<b>40 919</b>	<b>352 276</b>	<b>324 624</b>	<b>269 494</b>	<b>17 610</b>	<b>464 288</b>

<sup>1</sup> Notar, fotografi, mikroformer, multimediesett, grafikk, dias-serier osv.

Fylke	Andre medium			Totalt alle medium				Utlån bøker for barn			
	Samla tilvekst	Samla avgang	Samla bestand	Tilvekst	Tilvekst pr. 1000 innb.	Avgang	Bestand	Fag	Skjønn	Totalt	Pr. barn
Østfold	9 436	1 938	62 365	47 615	188,4	32 312	993 727	72 875	292 197	365 072	7,6
Akershus	15 826	6 383	131 308	91 246	191,2	76 279	1 587 779	148 093	684 027	832 120	8,1
Oslo	17 754	7 848	119 569	77 807	151,8	68 034	1 511 879	123 806	478 892	602 698	7,0
Hedmark	4 854	1 800	76 456	42 130	224,1	29 103	1 109 927	57 964	251 553	309 517	9,0
Oppland	5 949	1 647	49 678	47 887	261,3	27 212	1 197 282	50 637	223 395	274 032	8,1
Buskerud	7 826	6 037	80 105	54 774	228,4	48 859	1 065 828	72 949	301 249	374 198	8,1
Vestfold	7 976	3 394	64 551	46 035	212,7	42 779	836 724	80 386	325 733	406 119	9,5
Telemark	8 084	3 186	49 679	44 418	268,0	20 484	999 683	65 141	215 864	281 005	8,9
Aust-Agder	4 238	1 251	31 243	25 663	249,3	17 340	636 659	32 750	136 182	168 932	8,1
Vest-Agder	4 764	1 187	48 568	36 591	231,8	22 024	809 428	56 784	268 198	324 982	9,6
Rogaland	17 327	3 401	157 357	92 624	242,9	76 000	1 845 013	126 051	662 347	788 398	9,1
Hordaland	18 650	3 959	155 195	117 144	267,3	75 069	1 909 146	143 264	537 570	680 834	7,4
Sogn og Fjordane	5 668	910	45 404	40 020	373,0	24 735	1 022 287	34 494	144 852	179 346	7,9
Møre og Romsdal	5 343	1 315	46 605	55 944	229,4	47 883	1 511 762	62 056	307 984	370 040	7,5
Sør-Trøndelag	10 622	2 168	72 021	51 431	193,1	30 836	1 107 852	104 681	345 620	450 301	8,3
Nord-Trøndelag	5 153	1 371	46 108	37 495	294,2	39 218	750 309	33 950	160 991	194 941	7,4
Nordland	7 273	1 454	92 533	64 213	270,4	42 154	1 698 410	56 976	253 080	310 056	6,5
Troms	3 763	805	45 093	37 466	247,0	27 578	914 568	41 798	209 779	251 577	8,1
Finnmark	3 141	1 127	53 834	27 929	378,8	32 229	707 394	19 902	77 393	97 295	6,2
Svalbard	151	4	620	1 465		135	16 806	374	2 405	2 779	
<b>Utan Oslo</b>	<b>146 044</b>	<b>43 337</b>	<b>1 308 723</b>	<b>962 090</b>	<b>239,8</b>	<b>712 229</b>	<b>20 720 584</b>	<b>1 261 125</b>	<b>5 400 419</b>	<b>6 661 544</b>	<b>8,1</b>
<b>Noreg</b>	<b>163 798</b>	<b>51 185</b>	<b>1 428 292</b>	<b>1 039 897</b>	<b>229,9</b>	<b>780 263</b>	<b>22 232 463</b>	<b>1 384 931</b>	<b>5 879 311</b>	<b>7 264 242</b>	<b>8,0</b>

**Tabell 3. Folkebibliotek 2002 – kommunar etter innbyggjartal (Rekneskap og budsjett i 1 000 kr)**

	Innbyggjartal	Tal på faste avd.	Rekneskap medium	Rekneskap medium pr. innb.	Endring frå 2001 pr. innb. <sup>1</sup>	Budsjett medium 2003	Rekneskap drift	Rekneskap drift pr. innb.	Løn + medium pr. innb.	Årsverk pr. 1000 innb.	Total bestand	Tilvekst pr. 1000 innb.
<b>Noreg</b>	<b>4 524 066</b>	<b>951</b>	<b>135 330</b>	<b>29,91</b>	<b>-2,3 %</b>	<b>129 441</b>	<b>1 025 547</b>	<b>226,69</b>	<b>171,34</b>	<b>0,42</b>	<b>22 232 463</b>	<b>229,9</b>
<b>Sum utan Oslo</b>	<b>4 011 477</b>	<b>931</b>	<b>127 026</b>	<b>31,67</b>	<b>-1,1 %</b>	<b>121 247</b>	<b>909 483</b>	<b>226,72</b>	<b>171,50</b>	<b>0,41</b>	<b>20 720 584</b>	<b>239,8</b>
<b>Østfold</b>	<b>252 746</b>	<b>30</b>	<b>7 168</b>	<b>28,36</b>	<b>-7,5 %</b>	<b>6 420</b>	<b>55 738</b>	<b>220,53</b>	<b>166,07</b>	<b>0,41</b>	<b>993 727</b>	<b>188,4</b>
Fredrikstad	68 505	6	1 692	24,70	6,6 %	1 516	15 598	227,70	181,83	0,45	192 577	143,6
Sarpsborg	48 555	4	1 429	29,42	-3,7 %	1 250	11 074	228,08	179,33	0,41	149 414	201,9
Moss	27 338	1	426	15,58	-45,7 %	504	7 227	264,36	118,08	0,40	99 165	113,4
Halden	27 204	2	472	17,33	-18,9 %	318	4 809	176,78	140,87	0,36	151 963	135,4
Askim	13 673	1	479	35,01	-24,8 %	350	3 007	219,95	199,17	0,47	59 842	179,4
Rygge	13 539	1	300	22,14	-9,8 %	300	2 620	193,51	130,09	0,29	34 472	90,7
Eidsberg	9 919	1	377	38,05	17,0 %	390	1 888	190,31	162,05	0,36	50 701	210,7
Rakkestad	7 159	2	368	51,43	2,2 %	382	1 391	194,26	175,71	0,36	51 323	241,9
Råde	6 388	1	258	40,33	-4,0 %	166	1 000	156,56	103,15	0,26	26 261	557,8
Trøgstad	4 952	1	259	52,30	-10,7 %	260	1 033	208,64	180,07	0,53	25 142	332,0
Spydeberg	4 670	1	189	40,47	-6,7 %	140	908	194,39	171,54	0,36	23 494	225,9
Hobøl*	4 455	2	125	28,06	18,0 %	125	968	217,31	155,13	0,36	27 195	321,7
Våler	4 126	2	134	32,37	6,6 %	81	725	175,67	125,91	0,32	22 199	282,4
Hvaler*	3 588	1	115	31,97	-5,1 %	125	595	165,71	116,98	0,24	17 974	184,8
Marker	3 319	1	188	56,79	4,4 %	158	883	266,12	241,26	0,54	19 552	467,3
Skiptvet	3 258	1	183	56,17	-7,5 %	162	1 257	385,67	313,24	0,53	18 608	320,1
Aremark*	1 441	1	78	54,27	10,4 %	79	267	185,18	180,69	0,40	11 301	428,2
Rømskog	657	1	97	147,95	2,9 %	115	489	743,79	512,82	1,22	12 544	1 458,1
<b>Akershus</b>	<b>477 325</b>	<b>49</b>	<b>13 715</b>	<b>28,73</b>	<b>-2,6 %</b>	<b>13 626</b>	<b>115 813</b>	<b>242,63</b>	<b>182,63</b>	<b>0,42</b>	<b>1 587 779</b>	<b>191,2</b>
Bærum	101 497	6	3 476	34,25	3,8 %	3 855	41 384	407,74	258,46	0,59	356 372	193,4
Asker	49 990	2	2 390	47,81	9,7 %	1 732	14 167	283,39	232,89	0,52	159 046	237,8
Skedsmo	40 034	6	531	13,27	19,0 %	497	7 298	182,30	145,62	0,38	92 517	98,0
Lørenskog	29 834	2	724	24,28	15,7 %	650	5 145	172,44	158,57	0,36	65 965	226,3
Ski	25 763	3	658	25,56	-16,6 %	663	5 178	201,00	180,87	0,44	76 481	193,0
Oppegård	23 152	2	743	32,08	-1,1 %	714	5 079	219,39	175,74	0,39	103 312	206,1
Ullensaker	21 942	2	619	28,19	-21,5 %	630	4 354	198,41	187,04	0,39	65 015	263,4
Nittedal	19 185	1	373	19,45	-22,9 %	400	2 126	110,80	92,83	0,23	58 547	174,7
Eidsvoll	18 035	2	343	19,00	-35,7 %	440	2 695	149,41	130,78	0,33	81 165	142,9
Nes	17 458	2	488	27,94	-1,8 %	475	2 989	171,18	128,21	0,27	64 350	158,7
Nesodden	15 777	1	235	14,91	-53,6 %	441	2 813	178,32	118,62	0,27	47 126	106,9
Rælingen	14 631	2	286	19,57	6,4 %	240	1 576	107,71	89,05	0,24	47 578	111,8
Ås	14 037	2	661	47,05	9,0 %	560	3 326	236,94	223,30	0,45	63 012	299,9
Aurskog-Høland	12 997	2	300	23,08	38,8 %	173	1 739	133,83	110,28	0,24	35 535	221,3
Frogn	12 962	1	459	35,41	11,0 %	627	2 256	174,07	164,11	0,35	37 148	198,0
Vestby	12 515	3	408	32,64	9,9 %	390	4 039	322,70	254,69	0,57	50 134	187,6
Sørum	12 386	4	278	22,48	-8,5 %	318	4 122	332,83	158,30	0,37	47 832	197,0
Nannestad	9 436	1	200	21,20	-18,0 %	185	1 434	151,97	139,15	0,32	37 821	167,2
Fet	9 327	2	227	24,29	10,2 %	178	1 402	150,35	142,03	0,31	41 912	187,4
Enebakk	8 965	1	173	19,25	-40,7 %	195	1 243	138,65	117,38	0,29	21 844	126,3
Gjerdrum	4 778	1	71	14,86	-42,0 %	168	1 054	220,59	109,04	0,29	16 436	405,2
Hurdal*	2 624	1	72	27,44	-8,2 %	95	394	150,15	113,57	0,23	18 631	260,3
<b>Oslo</b>	<b>512 589</b>	<b>20</b>	<b>8 303</b>	<b>16,20</b>	<b>-17,5 %</b>	<b>8 194</b>	<b>116 064</b>	<b>226,43</b>	<b>170,10</b>	<b>0,48</b>	<b>1 511 879</b>	<b>151,8</b>

\*Kommunar utan fagutdanna biblioteksjef

<sup>1</sup> 2001-rekneskapen er indeksregulert for samanlikninga.

**Tabell 3. Folkebibliotek 2002 – kommunar etter innbyggjartal**

Utlån bøker pr. barn	Utlån bøker pr. vaksen	Utlån bøker	Utlån andre medium	Totalt utlån	Utlån pr. innb.	Besøk pr. innb.	Samla bokutlån i folke- og grunnskulebibliotek						Barnelitt. + skulebibl., % av total	
							Bøker for barn + skulebibl.			Bøker tot. + skulebibl.		Barnelitt. + skulebibl., % av total		
							Fag	Skjønn	pr. barn <sup>1</sup>	Totalt utlån	pr. innb.			
<b>8,02</b>	<b>2,95</b>	<b>17 922 538</b>	<b>6 067 565</b>	<b>23 990 103</b>	<b>5,30</b>	<b>5,1</b>	<b>2 700 859</b>	<b>9 409 953</b>	<b>13,4</b>	<b>22 769 108</b>	<b>5,0</b>	<b>53 %</b>	<b>Noreg</b>	
<b>8,12</b>	<b>3,00</b>	<b>16 237 138</b>	<b>5 572 462</b>	<b>21 809 600</b>	<b>5,44</b>	<b>5,0</b>	<b>2 490 286</b>	<b>8 703 854</b>	<b>13,6</b>	<b>20 769 734</b>	<b>5,2</b>	<b>54 %</b>	<b>Sum utan Oslo</b>	
<b>7,60</b>	<b>3,11</b>	<b>1 001 331</b>	<b>313 781</b>	<b>1 315 112</b>	<b>5,20</b>	<b>4,5</b>	<b>136 684</b>	<b>453 877</b>	<b>12,3</b>	<b>1 226 820</b>	<b>4,9</b>	<b>48 %</b>	<b>Østfold</b>	
6,55	3,24	264 476	87 099	351 575	5,13	3,1	35 342	110 838	11,4	327 017	4,8	45 %	Fredrikstad	
7,76	2,88	183 763	91 490	275 253	5,67	4,6	24 177	92 896	13,0	231 062	4,8	51 %	Sarpsborg	
4,74	2,31	75 583	24 550	100 133	3,66	5,5	7 952	40 637	9,5	99 999	3,7	49 %	Moss	
9,26	3,27	119 785	21 000	140 785	5,18	5,4	22 467	45 740	13,3	140 365	5,2	49 %	Halden	
9,33	4,70	76 380	26 107	102 487	7,50	9,3	5 433	33 423	14,8	90 823	6,6	43 %	Askim	
4,54	2,20	36 367	10 540	46 907	3,46	8,2	6 772	22 528	10,4	52 872	3,9	55 %	Rygge	
10,15	4,40	54 646	6 660	61 306	6,18	3,5	6 066	20 912	14,1	62 212	6,3	43 %	Eidsberg	
10,70	4,81	42 294	6 012	48 306	6,75	3,7	4 842	14 148	14,3	47 053	6,6	40 %	Rakkestad	
4,43	1,78	14 709	4 640	19 349	3,03		3 034	10 089	10,4	22 214	3,5	59 %	Råde	
4,14	3,21	16 771	9 126	25 897	5,23	4,2	6 714	6 366	13,9	25 944	5,2	50 %	Trogstad	
7,80	3,41	19 911	6 835	26 746	5,73	3,5	2 778	7 267	11,0	22 845	4,9	44 %	Spydeberg	
9,23	1,62	14 828	4 649	19 477	4,37	2,3	2 200	9 583	11,8	17 399	3,9	68 %	Hobøl	
5,00	1,24	8 649	3 116	11 765	2,85	3,6	821	4 099	5,2	8 860	2,1	56 %	Våler	
11,81	3,67	18 223	384	18 607	5,19	3,5	796	7 591	13,5	19 298	5,4	44 %	Hvaler	
23,36	3,94	24 750	5 112	29 862	9,00	4,4	2 365	11 672	23,4	24 750	7,5	57 %	Marker	
14,73	3,00	17 746	4 294	22 040	6,76	2,6	3 409	10 503	20,5	21 657	6,6	64 %	Skiptvet	
17,76	1,74	6 975	720	7 695	5,34	6,4	1 060	3 895	17,8	6 975	4,8	71 %	Aremark	
20,06	6,05	5 475	1 447	6 922	10,54	5,4	456	1 690	20,1	5 475	8,3	39 %	Rømskog	
<b>8,07</b>	<b>2,93</b>	<b>1 928 609</b>	<b>712 481</b>	<b>2 641 090</b>	<b>5,53</b>	<b>5,2</b>	<b>344 049</b>	<b>1 188 161</b>	<b>14,9</b>	<b>2 628 699</b>	<b>5,5</b>	<b>58 %</b>	<b>Akershus</b>	
10,66	4,45	587 853	186 765	774 618	7,63	7,1	125 513	378 984	23,0	858 427	8,5	59 %	Bærum	
9,94	4,54	288 226	131 229	419 455	8,39	8,3	46 522	167 931	18,9	389 666	7,8	55 %	Asker	
6,04	1,85	108 430	34 259	142 689	3,56	2,4	21 217	60 699	10,0	140 718	3,5	58 %	Skedsmo	
9,76	2,02	108 045	42 741	150 786	5,05	6,2	23 892	78 308	16,6	149 999	5,0	68 %	Lørenskog	
7,99	2,58	97 844	58 001	155 845	6,05	5,8	10 032	58 455	11,8	119 966	4,7	57 %	Ski	
7,73	3,70	106 104	33 704	139 808	6,04	5,2	19 987	64 570	16,7	151 453	6,5	56 %	Oppegård	
6,58	2,71	77 157	21 377	98 534	4,49	4,5	10 070	36 160	10,1	93 285	4,3	50 %	Ullensaker	
6,55	1,62	53 330	21 497	74 827	3,90	1,5	6 490	31 566	8,4	61 863	3,2	62 %	Nittedal	
5,29	2,37	53 100	21 554	74 654	4,14	1,7	8 518	32 152	11,5	75 061	4,2	54 %	Eidsvoll	
6,02	2,17	52 055	21 860	73 915	4,23	7,0	7 630	27 679	9,6	65 243	3,7	54 %	Nes	
8,84	1,92	56 167	19 974	76 141	4,83	5,5	8 271	41 173	13,2	72 611	4,6	68 %	Nesodden	
5,06	1,78	35 772	13 070	48 842	3,34	6,3	5 299	22 692	9,4	48 691	3,3	58 %	Rælingen	
11,51	2,78	66 879	22 832	89 711	6,39	8,3	8 538	35 851	13,9	74 569	5,3	60 %	Ås	
5,95	1,63	32 017	9 790	41 807	3,22	2,4	9 038	33 070	14,6	67 180	5,2	63 %	Aurskog-Høland	
8,24	2,49	48 878	16 043	64 921	5,01	3,5	7 377	21 508	11,5	45 990	3,5	63 %	Frogn	
6,89	2,56	43 492	8 283	51 775	4,14	3,1	4 463	16 103	7,8	45 836	3,7	45 %	Vestby	
6,54	1,73	34 527	12 726	47 253	3,82	3,7	5 223	18 121	8,6	40 097	3,2	58 %	Sørum	
5,70	2,11	27 337	9 980	37 317	3,95	2,6	7 325	21 401	13,9	44 262	4,7	65 %	Nannestad	
3,60	1,93	21 248	13 412	34 660	3,72	1,6	4 835	21 457	13,4	40 460	4,3	65 %	Fet	
2,88	1,71	17 577	10 382	27 959	3,12	2,5	1 364	7 792	4,7	21 131	2,4	43 %	Enebakk	
1,69	0,66	4 282	835	5 117	1,07	0,8	865	5 581	5,8	8 849	1,9	73 %	Gjerdrum	
7,08	2,27	8 289	2 167	10 456	3,98	1,5	1 580	6 908	17,5	13 342	5,1	64 %	Hurdal	
<b>7,01</b>	<b>2,54</b>	<b>1 685 400</b>	<b>495 103</b>	<b>2 180 503</b>	<b>4,25</b>	<b>5,3</b>	<b>210 573</b>	<b>706 099</b>	<b>10,7</b>	<b>1 999 374</b>	<b>3,9</b>	<b>46 %</b>	<b>Oslo</b>	

<sup>1</sup>t.o.m. 14 år (tidlegare har aldersgruppa t.o.m. 12 år vore rekna som barn).



	Innbyggjartal	Tal på faste avd.	Rekneskap medium	Rekneskap medium pr. innb.	Endring frå 2001 pr. innb. <sup>1</sup>	Budsjett medium 2003	Rekneskap drift	Rekneskap drift pr. innb.	Løn + medium pr. innb.	Årsverk pr. 1000 innb.	Total bestand	Tilvekst pr. 1000 innb.
<b>Noreg</b>	<b>4 524 066</b>	<b>951</b>	<b>135 330</b>	<b>29,91</b>	<b>-2,3 %</b>	<b>129 441</b>	<b>1 025 547</b>	<b>226,69</b>	<b>171,34</b>	<b>0,42</b>	<b>22 232 463</b>	<b>229,9</b>
<b>Sum utan Oslo</b>	<b>4 011 477</b>	<b>931</b>	<b>127 026</b>	<b>31,67</b>	<b>-1,1 %</b>	<b>121 247</b>	<b>909 483</b>	<b>226,72</b>	<b>171,50</b>	<b>0,41</b>	<b>20 720 584</b>	<b>239,8</b>
<b>Hedmark</b>	<b>187 965</b>	<b>45</b>	<b>5 750</b>	<b>30,59</b>	<b>-2,6 %</b>	<b>5 671</b>	<b>38 491</b>	<b>204,78</b>	<b>174,49</b>	<b>0,41</b>	<b>1 109 927</b>	<b>224,1</b>
Ringsaker	31 701	7	780	24,61	-1,8 %	795	5 587	176,23	146,09	0,34	144 675	197,5
Hamar	26 952	3	877	32,55	-4,8 %	817	8 574	318,13	280,24	0,68	202 972	239,8
Elverum	18 527	2	522	28,20	-8,5 %	525	2 714	146,48	135,58	0,34	88 473	160,7
Stange	18 030	1	432	23,97	-5,9 %	375	3 519	195,18	155,03	0,34	106 914	114,8
Kongsvinger	17 366	1	367	21,13	-11,7 %	428	2 102	121,04	109,24	0,25	66 261	122,5
Åsnes	8 024	3	223	27,79	-8,3 %	199	1 166	145,34	129,78	0,25	49 729	289,9
Sør-Odal	7 501	2	250	33,28	3,2 %	270	1 541	205,38	186,56	0,41	31 167	203,8
Løten	7 292	1	176	24,12	-7,7 %	191	822	112,69	95,16	0,23	31 836	136,5
Trysil	7 049	1	243	34,46	3,6 %	280	953	135,13	125,60	0,28	44 815	200,6
Eidskog <sup>2</sup>	6 429	2	75	11,67	-1,4 %	80	687	106,81	96,70	0,29	21 273	61,9
Tynset	5 428	2	274	50,49	11,2 %	235	1 424	262,28	202,12	0,42	32 124	416,0
Grue*	5 412	2	170	31,46	-9,7 %	169	1 096	202,53	136,67	0,33	22 723	182,0
Nord-Odal	5 065	1	239	47,11	5,4 %	241	1 540	304,03	252,33	0,47	19 727	266,9
Åmot	4 398	1	189	43,07	-8,9 %	191	1 396	317,35	308,87	0,76	25 956	357,4
Våler*	4 020	1	146	36,32	10,7 %	137	630	156,72	122,39	0,25	20 963	200,8
Stor-Elvdal*	2 921	3	120	41,08	-0,4 %	138	652	223,21	214,65	0,51	25 762	333,5
Alvdal*	2 409	1	108	44,80	-11,0 %	81	784	325,26	274,44	0,68	31 257	437,5
Rendalen	2 217	2	200	90,21	-2,2 %	175	864	389,72	329,27	0,81	28 143	1 065,4
Os	2 147	3	111	51,47	22,7 %	107	674	313,69	228,60	0,53	42 803	664,7
Tolga	1 808	3	99	54,76	47,5 %	78	574	317,73	258,30	0,51	26 053	656,5
Folldal	1 753	1	84	47,92	26,1 %	90	726	414,15	274,39	0,71	23 740	460,4
Engerdal	1 516	2	64	42,41	-17,5 %	70	468	308,97	227,90	0,63	22 561	517,8
<b>Oppland</b>	<b>183 235</b>	<b>54</b>	<b>6 025</b>	<b>32,88</b>	<b>-3,1%</b>	<b>6 120</b>	<b>40 945</b>	<b>223,46</b>	<b>164,23</b>	<b>0,38</b>	<b>1 197 282</b>	<b>261,3</b>
Gjøvik <sup>3</sup>	27 093	3	750	27,68	2,9%	648	4 393	162,16	143,80	0,36	207 805	263,3
Lillehammer	24 796	1	789	31,82	9,0 %	794	8 600	346,83	161,96	0,37	87 392	167,1
Østre Toten	14 167	1	353	24,92	-10,5 %	500	2 597	183,31	151,06	0,26	53 995	151,8
Vestre Toten	13 169	3	407	30,93	3,2 %	405	2 208	167,70	150,42	0,36	62 946	203,4
Gran	13 038	3	386	29,58	-9,7 %	395	3 455	264,98	196,93	0,41	65 161	247,1
Lunner	8 455	3	192	22,67	12,8 %	225	1 088	128,67	120,31	0,27	41 469	155,3
Nordre Land	6 892	2	189	27,48	-7,2 %	200	1 510	219,07	169,47	0,38	38 181	239,4
Nord-Aurdal	6 538	2	259	39,61	-0,1 %	260	1 165	178,19	154,79	0,42	44 672	449,8
Jevnaker	6 227	1	209	33,48	-5,0 %	220	978	157,06	134,82	0,32	28 045	195,1
Gausdal	6 192	3	139	22,45	-6,3 %	200	952	153,75	112,73	0,32	22 780	182,3
Sel	6 162	3	222	36,02	-29,1 %	212	1 630	264,52	150,76	0,45	44 612	265,3
Søndre Land	6 096	2	218	35,76	17,4 %	146	1 088	178,48	164,70	0,33	33 323	191,1
Nord-Fron	5 886	3	265	45,02	-9,9 %	265	1 753	297,83	222,22	0,52	73 164	309,4
Øyer	4 924	2	153	31,03	-12,1 %	160	928	188,45	129,23	0,29	29 612	274,6
Ringebu	4 692	2	163	34,79	-13,8 %	173	909	193,64	156,57	0,32	51 715	316,3
Vågå*	3 813	2	119	31,21	0,1 %	100	830	217,68	166,54	0,47	37 424	336,5
Sør-Aurdal	3 352	3	115	34,29	-7,4 %	129	758	226,17	187,04	0,45	32 841	390,8
Sør-Fron	3 323	1	112	33,72	73,8 %	70	544	163,67	149,38	0,35	24 064	313,3
Øystre Slidre*	3 061	2	178	58,12	-5,7 %	190	738	241,10	224,06	0,45	32 408	474,0
Dovre	2 897	3	163	56,11	0,8 %	160	1 162	400,97	270,73	0,67	35 907	527,1

\*Kommunar utan fagutdanna biblioteksjef

<sup>1</sup> 2001-rekneskapen er indeksregulert for samanlikninga.

<sup>2</sup> Data for Eidskog bibliotek var ikkje tilgjengelege ved publisering, data for 2001 er nytta.

<sup>3</sup> Det blei ikkje registrert rekneskapstal for Gjøvik bibliotek for 2001, rekneskapstal for 2000 er nytta.



Utlån bøker pr. barn	Utlån bøker pr. vaksen	Utlån bøker	Utlån andre medium	Totalt Utlån	Utlån pr. innb.	Besøk pr. innb.	Samla bokutlån i folke- og grunnskulebibliotek					Barnelitt. + skulebibl., % av total	
							Bøker for barn + skulebibl.			Bøker tot. + skulebibl.			
							Fag	Skjønn	pr. barn <sup>1</sup>	Totalt utlån	pr. innb.		
<b>8,02</b>	<b>2,95</b>	<b>17 922 538</b>	<b>6 067 565</b>	<b>23 990 103</b>	<b>5,30</b>	<b>5,1</b>	<b>2 700 859</b>	<b>9 409 953</b>	<b>13,4</b>	<b>22 769 108</b>	<b>5,0</b>	<b>53 %</b>	<b>Noreg</b>
<b>8,12</b>	<b>3,00</b>	<b>16 237 138</b>	<b>5 572 462</b>	<b>21 809 600</b>	<b>5,44</b>	<b>5,0</b>	<b>2 490 286</b>	<b>8 703 854</b>	<b>13,6</b>	<b>20 769 734</b>	<b>5,2</b>	<b>54 %</b>	<b>Sum utan Oslo</b>
<b>9,04</b>	<b>2,99</b>	<b>769 276</b>	<b>192 934</b>	<b>962 210</b>	<b>5,12</b>	<b>4,4</b>	<b>119 581</b>	<b>383 687</b>	<b>14,7</b>	<b>963 027</b>	<b>5,1</b>	<b>52 %</b>	<b>Hedmark</b>
9,96	3,05	139 922	13 163	153 085	4,83	4,4	24 631	69 975	15,1	172 118	5,4	55 %	Ringsaker
17,46	5,04	193 396	69 269	262 665	9,75	8,4	23 413	81 196	22,6	217 169	8,1	48 %	Hamar
6,35	2,74	63 270	14 974	78 244	4,22	2,8	14 525	29 123	12,6	84 924	4,6	51 %	Elverum
3,88	1,99	42 384	10 867	53 251	2,95	3,5	13 497	33 490	13,6	75 979	4,2	62 %	Stange
3,96	1,49	33 299	2 448	35 747	2,06	3,0	4 186	13 418	5,8	38 889	2,2	45 %	Kongsvinger
8,41	2,56	28 048	11 017	39 065	4,87	3,6	3 081	13 559	12,9	33 864	4,2	49 %	Åsnes
5,62	1,59	17 575	1 591	19 166	2,56	1,2	1 979	14 560	11,9	26 274	3,5	63 %	Sør-Odal
6,82	1,87	20 482	3 125	23 607	3,24	2,9	1 858	14 278	11,7	27 185	3,7	59 %	Løten
8,24	2,06	21 784	7 036	28 820	4,09	3,1	2 763	8 613	9,6	23 439	3,3	49 %	Trysil
12,63	2,26	26 731	186	26 917	4,19	1,9	5 696	18 114	20,2	35 668	5,5	67 %	Eidskog <sup>2</sup>
10,01	4,08	28 492	12 050	40 542	7,47	8,3	4 688	20 456	23,6	42 958	7,9	59 %	Tynset
4,74	2,28	14 443	1 980	16 423	3,03	1,6	1 696	6 394	9,4	18 470	3,4	44 %	Grue
9,91	2,42	18 638	7 542	26 180	5,17	2,6	3 030	9 646	14,9	22 890	4,5	55 %	Nord-Odal
6,95	3,94	19 569	7 484	27 053	6,15	8,5	917	4 394	7,1	19 699	4,5	27 %	Åmot
6,16	2,21	11 351	2 643	13 994	3,48	2,3	1 337	5 237	10,6	14 090	3,5	47 %	Våler
2,17	3,40	9 330	296	9 626	3,30	1,4	1 762	2 323	8,3	12 343	4,2	33 %	Stor-Elvdal
6,72	4,74	12 363	5 152	17 515	7,27	8,1	2 181	7 062	19,3	18 382	7,6	50 %	Alvdal
16,29	5,45	16 067	6 616	22 683	10,23	5,1	1 889	6 362	22,4	18 323	8,3	45 %	Rendalen
26,65	5,49	20 999	5 739	26 738	12,45	11,6	2 505	9 087	26,6	20 999	9,8	55 %	Os
20,99	5,10	15 814	5 177	20 991	11,61	9,3	1 214	7 873	21,9	16 189	9,0	56 %	Tolga
8,27	5,79	10 971	4 049	15 020	8,57	5,4	1 071	5 117	18,7	14 420	8,2	43 %	Folldal
2,32	3,00	4 348	530	4 878	3,22	1,8	1 662	3 410	17,7	8 755	5,8	58 %	Engerdal
<b>8,13</b>	<b>2,70</b>	<b>677 741</b>	<b>196 955</b>	<b>874 696</b>	<b>4,77</b>	<b>4,1</b>	<b>100 125</b>	<b>366 341</b>	<b>13,8</b>	<b>870 175</b>	<b>4,7</b>	<b>54 %</b>	<b>Oppland</b>
6,20	2,40	83 535	27 016	110 551	4,08	4,5	15 306	48 678	13,2	117 433	4,3	55 %	Gjøvik
9,45	3,42	112 405	33 921	146 326	5,90	7,3	22 003	55 237	16,9	146 392	5,9	53 %	Lillehammer
5,82	2,14	39 641	12 078	51 719	3,65	2,0	4 871	21 478	10,4	51 228	3,6	51 %	Østre Toten
8,44	1,88	40 662	11 084	51 746	3,93	3,2	6 743	26 295	13,6	53 247	4,0	62 %	Vestre Toten
8,65	2,40	46 431	13 088	59 519	4,57	4,2	6 530	26 521	13,6	58 482	4,5	57 %	Gran
3,75	1,55	16 905	4 094	20 999	2,48	2,3	3 290	15 098	10,6	28 817	3,4	64 %	Lunner
6,62	2,83	24 053	3 750	27 803	4,03	2,4	1 785	11 231	10,9	29 164	4,2	45 %	Nordre Land
10,12	3,58	31 193	10 237	41 430	6,34	6,6	2 784	12 565	12,9	34 483	5,3	45 %	Nord-Aurdal
6,61	3,37	25 044	8 289	33 333	5,35	2,5	1 966	9 014	8,8	27 752	4,5	40 %	Jevnaker
6,80	1,36	14 684	6 991	21 675	3,50	2,4	1 974	9 597	10,0	18 410	3,0	63 %	Gausdal
12,90	4,00	34 846	5 138	39 984	6,49	3,9	3 563	12 570	14,1	36 198	5,9	45 %	Sel
7,77	2,83	22 927	7 274	30 201	4,95	3,4	2 588	9 941	10,9	26 517	4,3	47 %	Søndre Land
8,15	2,82	22 114	3 092	25 206	4,28	3,9	3 262	13 144	15,9	30 105	5,1	55 %	Nord-Fron
7,31	2,50	17 182	1 812	18 994	3,86	3,2	1 964	13 905	15,7	25 666	5,2	62 %	Øyer
13,19	3,02	22 239	5 793	28 032	5,97	3,2	2 516	12 793	19,3	27 073	5,8	57 %	Ringebu
9,57	2,91	15 448	5 156	20 604	5,40	3,4	4 624	11 399	24,5	25 203	6,6	64 %	Vågå
8,64	3,78	15 776	5 179	20 955	6,25	3,3	1 496	5 611	11,1	17 353	5,2	41 %	Sør-Aurdal
8,55	2,26	11 332	4 356	15 688	4,72	2,0	1 445	5 633	11,6	13 203	4,0	54 %	Sør-Fron
15,18	3,57	17 856	6 223	24 079	7,87	3,0	2 439	8 681	18,7	19 926	6,5	56 %	Øystre Slidre
6,55	4,14	13 250	1 815	15 065	5,20	3,4	996	7 365	15,9	18 166	6,3	46 %	Dovre

<sup>1</sup> t.o.m. 14 år (tidlegare har aldersgruppa t.o.m. 12 år vore rekna som barn).

<sup>2</sup> Data for Eidskog bibliotek var ikkje tilgjengelege ved publisering, data for 2001 er nytta.

	Innbyggjartal	Tal på faste avd.	Rekneskap medium	Rekneskap medium pr. innb.	Endring frå 2001 pr. innb. <sup>1</sup>	Budsjett medium 2003	Rekneskap drift	Rekneskap drift pr. innb.	Løn + medium pr. innb.	Årsverk pr. 1000 innb.	Total bestand	Tilvekst pr. 1000 innb.
<b>Noreg</b>	<b>4 524 066</b>	<b>951</b>	<b>135 330</b>	<b>29,91</b>	<b>-2,3 %</b>	<b>129 441</b>	<b>1 025 547</b>	<b>226,69</b>	<b>171,34</b>	<b>0,42</b>	<b>22 232 463</b>	<b>229,9</b>
<b>Sum utan Oslo</b>	<b>4 011 477</b>	<b>931</b>	<b>127 026</b>	<b>31,67</b>	<b>-1,1 %</b>	<b>121 247</b>	<b>909 483</b>	<b>226,72</b>	<b>171,50</b>	<b>0,41</b>	<b>20 720 584</b>	<b>239,8</b>
Lom*	2 519	2	188	74,71	-7,7 %	230	932	370,10	319,45	0,83	28 002	617,7
Skjåk	2 389	2	191	79,75	14,3 %	155	1 268	530,74	368,66	0,82	30 006	506,1
Vestre Slidre*	2 269	1	64	28,02	-21,3 %	65	316	139,11	102,41	0,26	19 628	387,4
Lesja*	2 213	2	93	42,02	-31,0 %	100	563	254,22	227,29	0,58	26 852	506,1
Vang*	1 641	1	59	35,95	-30,5 %	54	341	207,59	173,31	0,46	28 524	468,6
Etnedal*	1 431	1	50	35,17	-13,3 %	64	241	168,20	148,35	0,28	16 754	496,9
<b>Buskerud</b>	<b>239 793</b>	<b>52</b>	<b>6 606</b>	<b>27,55</b>	<b>-11,2 %</b>	<b>6 659</b>	<b>47 074</b>	<b>196,31</b>	<b>162,56</b>	<b>0,39</b>	<b>1 065 828</b>	<b>228,4</b>
Drammen	55 862	4	1 241	22,22	-22,7 %	1 324	12 862	230,25	194,25	0,46	218 826	191,3
Ringerike	27 912	3	540	19,35	-1,3 %	700	3 406	122,03	119,51	0,30	63 027	143,5
Kongsberg	22 657	2	685	30,25	17,8 %	634	5 786	255,37	180,53	0,42	92 873	155,5
Lier	21 536	3	450	20,89	-26,9 %	458	3 490	162,04	137,92	0,33	46 479	194,8
Nedre Eiker	20 931	2	400	19,11	-18,9 %	420	2 660	127,08	116,62	0,28	70 608	128,8
Røyken	16 749	2	470	28,06	-12,5 %	351	3 462	206,69	166,57	0,39	46 849	186,8
Øvre Eiker	15 161	4	453	29,88	0,6 %	480	2 795	184,33	160,48	0,35	75 884	186,3
Modum	12 541	3	428	34,10	0,0 %	400	2 291	182,65	147,35	0,31	57 236	192,5
Hurum	8 599	1	87	10,12	-42,6 %	156	785	91,29	52,56	0,12	21 420	90,7
Hole	5 117	1	147	28,73	-25,0 %	135	809	158,10	141,49	0,35	14 053	193,1
Ål	4 730	3	262	55,46	4,3 %	280	1 641	346,86	293,85	0,80	53 404	464,1
Hol	4 578	4	350	76,54	-12,6 %	202	1 327	289,84	214,67	0,78	69 582	1 315,4
Gol	4 415	1	234	53,00	-1,4 %	238	1 148	260,02	192,75	0,45	35 098	360,6
Sigdal*	3 544	4	77	21,78	5,9 %	70	439	123,82	110,79	0,33	29 344	295,2
Nes*	3 479	1	122	35,18	-28,5 %	160	799	229,53	158,59	0,37	25 542	240,0
Nore og Uvdal*	2 754	4	186	67,60	25,1 %	160	1 011	367,00	334,67	0,81	46 067	1 077,7
Flesberg	2 532	4	158	62,53	-2,8 %	180	750	296,27	254,60	0,48	32 253	569,5
Krødsherad	2 233	2	60	26,83	-37,9 %	88	358	160,25	111,46	0,34	10 097	642,6
Hemsedal	1 921	1	174	90,66	11,9 %	140	710	369,72	288,21	0,89	22 550	574,7
Rollag	1 477	2	56	37,72	-36,3 %	61	337	227,96	218,59	0,42	23 056	300,6
Flå*	1 065	1	25	23,26	-20,3 %	23	211	198,10	174,21	0,53	11 580	422,5
<b>Vestfold</b>	<b>216 456</b>	<b>21</b>	<b>7 352</b>	<b>33,96</b>	<b>-2,3 %</b>	<b>6 734</b>	<b>49 955</b>	<b>230,79</b>	<b>190,79</b>	<b>0,46</b>	<b>836 724</b>	<b>212,7</b>
Tønsberg/Nøtterøy	55 123	2	1 656	30,04	-2,8 %	1 510	15 584	282,71	220,82	0,55	167 017	167,1
Larvik	40 795	3	919	22,52	-7,3 %	1 219	5 332	130,70	110,84	0,41	126 420	136,6
Sandefjord	40 079	1	1 544	38,53	-0,1 %	1 435	8 063	201,19	169,23	0,40	125 356	192,9
Horten	24 302	2	862	35,46	0,7 %	411	6 438	264,92	247,92	0,53	155 879	231,6
Stokke	9 815	1	495	50,43	-1,7 %	495	2 530	257,77	222,62	0,49	47 497	238,5
Holmestrand	9 426	2	327	34,64	-34,9 %	473	2 790	296,00	249,24	0,53	37 208	226,1
Re	8 172	3	412	50,48	6,4 %	211	1 982	242,57	186,92	0,38	37 075	343,6
Sande	7 524	1	217	28,83	15,1 %	205	2 068	274,83	243,43	0,52	36 280	373,2
Svelvik	6 445	1	214	33,21	1,6 %	211	1 326	205,82	155,93	0,31	24 004	239,9
Andebu	4 823	1	196	40,58	0,0 %	190	1 035	214,68	128,05	0,26	19 879	503,0
Tjøme	4 533	1	241	53,19	38,2 %	149	1 134	250,18	242,02	0,31	20 431	344,4
Hof	3 033	2	176	58,12	-2,6 %	126	870	286,79	221,58	0,43	22 717	557,2
Lardal	2 386	1	93	38,99	-1,5 %	99	802	336,04	213,93	0,45	16 961	245,2

\*Kommunar utan fagutdanna biblioteksjef

<sup>1</sup> 2001-rekneskapen er indeksregulert før samanlikninga.

Utlån bøker pr. barn	Utlån bøker pr. vaksen	Utlån bøker	Utlån andre medium	Totalt utlån	Utlån pr. innb.	Besøk pr. innb.	Samla bokutlån i folke- og grunnskulebibliotek						Barnelitt. + skulebibl., % av total	
							Bøker for barn + skulebibl.			Bøker tot. + skulebibl.		Barnelitt. + skulebibl., % av total		
							Fag	Skjønn	pr. barn <sup>1</sup>	Totalt utlån	pr. innb.			
<b>8,02</b>	<b>2,95</b>	<b>17 922 538</b>	<b>6 067 565</b>	<b>23 990 103</b>	<b>5,30</b>	<b>5,1</b>	<b>2 700 859</b>	<b>9 409 953</b>	<b>13,4</b>	<b>22 769 108</b>	<b>5,0</b>	<b>53 %</b>	<b>Noreg</b>	
<b>8,12</b>	<b>3,00</b>	<b>16 237 138</b>	<b>5 572 462</b>	<b>21 809 600</b>	<b>5,44</b>	<b>5,0</b>	<b>2 490 286</b>	<b>8 703 854</b>	<b>13,6</b>	<b>20 769 734</b>	<b>5,2</b>	<b>54 %</b>	<b>Sum utan Oslo</b>	
16,44	4,14	15 908	3 566	19 474	7,73	9,2	1 859	5 687	17,0	16 138	6,4	47 %	Lom	
8,21	3,45	10 151	5 668	15 819	6,62	5,7	2 813	9 994	32,0	19 676	8,2	65 %	Skjåk	
6,68	1,70	5 880	3 289	9 169	4,04	2,5	1 724	4 509	15,4	9 401	4,1	66 %	Vestre Slidre	
15,64	2,41	10 798	575	11 373	5,14	5,7	1 000	5 460	15,6	10 798	4,9	60 %	Lesja	
4,29	1,96	3 910	5 814	9 724	5,93	3,4	371	1 423	6,0	4 429	2,7	41 %	Vang	
5,59	1,85	3 571	1 657	5 228	3,65	1,6	213	2 512	11,0	4 915	3,4	55 %	Etnedal	
<b>8,11</b>	<b>2,92</b>	<b>939 260</b>	<b>269 192</b>	<b>1 208 452</b>	<b>5,04</b>	<b>4,5</b>	<b>127 552</b>	<b>453 552</b>	<b>12,6</b>	<b>1 146 166</b>	<b>4,8</b>	<b>51 %</b>	<b>Buskerud</b>	
8,41	3,49	245 121	64 969	310 090	5,55	5,5	32 959	101 099	13,2	293 743	5,3	46 %	Drammen	
6,78	2,40	89 145	19 593	108 738	3,90	4,1	10 623	46 146	11,3	111 762	4,0	51 %	Ringerike	
10,68	3,72	112 886	29 589	142 475	6,29	6,4	10 173	43 695	13,1	122 776	5,4	44 %	Kongsberg	
7,54	2,36	74 309	25 659	99 968	4,64	4,6	9 696	42 033	11,4	91 736	4,3	56 %	Lier	
5,17	1,95	55 149	14 771	69 920	3,34	2,7	7 514	31 480	8,8	71 245	3,4	55 %	Nedre Eiker	
7,21	2,75	62 857	29 589	92 446	5,52	3,3	8 502	39 532	12,8	83 733	5,0	57 %	Røyken	
12,16	3,78	81 878	16 688	98 566	6,50	6,3	10 441	28 240	13,2	84 851	5,6	46 %	Øvre Eiker	
6,61	2,79	43 306	15 388	58 694	4,68	2,4	7 989	24 052	14,6	60 867	4,9	53 %	Modum	
1,43	0,86	8 419	1 908	10 327	1,20	0,7	1 420	9 064	6,0	16 401	1,9	64 %	Hurum	
9,45	2,04	17 905	4 597	22 502	4,40	3,7	1 498	8 577	10,0	18 445	3,6	55 %	Hole	
11,99	3,21	23 647	8 297	31 944	6,75	6,8	6 874	19 732	27,6	38 683	8,2	69 %	Ål	
11,05	3,33	21 720	6 464	28 184	6,16	5,7	3 372	9 874	15,8	25 720	5,6	52 %	Hol	
9,70	3,76	21 412	11 633	33 045	7,48	12,1	3 456	9 014	15,4	26 018	5,9	48 %	Gol	
9,77	3,99	17 856	680	18 536	5,23	3,1	1 806	6 499	12,9	19 876	5,6	42 %	Sigdal	
8,07	2,32	11 982	4 033	16 015	4,60		2 833	7 953	15,9	17 281	5,0	62 %	Nes	
9,05	3,14	11 769	6 167	17 936	6,51	3,8	1 783	4 521	12,0	13 305	4,8	47 %	Nore og Uvdal	
2,90	3,15	7 844	4 325	12 169	4,81	2,1	1 667	5 005	13,4	13 072	5,2	51 %	Flesberg	
18,75	1,33	9 459	1 083	10 542	4,72	2,7	922	6 053	18,8	9 459	4,2	74 %	Krødsherad	
14,70	4,32	12 349	3 145	15 494	8,07	2,7	1 305	5 697	18,0	13 618	7,1	51 %	Hemsedal	
7,31	3,30	6 017	524	6 541	4,43	2,2	579	1 996	9,1	6 515	4,4	40 %	Rollag	
15,48	1,82	4 230	90	4 320	4,06	0,7	2 140	3 290	32,3	7 060	6,6	77 %	Flå	
<b>9,54</b>	<b>4,14</b>	<b>1 126 117</b>	<b>401 487</b>	<b>1 527 604</b>	<b>7,06</b>	<b>5,1</b>	<b>156 022</b>	<b>513 798</b>	<b>15,7</b>	<b>1 389 818</b>	<b>6,4</b>	<b>48 %</b>	<b>Vestfold</b>	
9,82	4,84	319 411	155 830	475 241	8,62	6,3	31 584	99 264	12,4	346 688	6,3	38 %	Tønsberg/Nøtterøy	
8,82	4,29	210 511	56 053	266 564	6,53	4,3	20 895	80 209	13,0	242 778	6,0	42 %	Larvik	
12,38	4,46	240 629	59 668	300 297	7,49	6,3	39 202	142 859	23,2	325 748	8,1	56 %	Sandefjord	
10,72	5,00	148 597	55 914	204 511	8,42	6,2	11 464	53 341	13,7	162 569	6,7	40 %	Horten	
7,49	2,82	37 605	13 467	51 072	5,20	3,6	13 206	23 473	17,3	58 371	5,9	63 %	Stokke	
7,69	2,78	34 826	14 597	49 423	5,24	2,7	10 873	32 943	25,1	65 190	6,9	67 %	Holmestrand	
6,38	2,80	29 310	9 921	39 231	4,80	2,4	4 831	15 058	11,0	37 716	4,6	53 %	Re	
12,36	2,92	37 080	11 627	48 707	6,47	5,5	4 602	18 347	14,3	40 209	5,3	57 %	Sande	
5,79	2,24	19 254	6 145	25 399	3,94	2,0	2 405	10 277	9,4	24 095	3,7	53 %	Svelvik	
6,08	3,07	17 822	4 231	22 053	4,57	2,0	1 368	9 597	11,0	22 705	4,7	48 %	Andebu	
6,73	3,16	17 750	8 519	26 269	5,80	3,1	3 988	8 963	13,5	24 270	5,4	53 %	Tjøme	
3,77	1,41	5 788	2 724	8 512	2,81	2,5	3 578	4 363	12,4	11 318	3,7	70 %	Hof	
5,79	2,57	7 534	2 791	10 325	4,33	2,4	336	3 005	7,7	8 372	3,5	40 %	Lardal	

<sup>1</sup>t.o.m. 14 år (tidlegare har aldersgruppa t.o.m. 12 år vore rekna som barn).

	Innbyggjartal	Tal på faste avd.	Rekneskap medium	Rekneskap medium pr. innb.	Endring frå 2001 pr. innb. <sup>1</sup>	Budsjett medium 2003	Rekneskap drift	Rekneskap drift pr. innb.	Løn + medium pr. innb.	Årsverk pr. 1000 innb.	Total bestand	Tilvekst pr. 1000 innb.
<b>Noreg</b>	<b>4 524 066</b>	<b>951</b>	<b>135 330</b>	<b>29,91</b>	<b>-2,3 %</b>	<b>129 441</b>	<b>1 025 547</b>	<b>226,69</b>	<b>171,34</b>	<b>0,42</b>	<b>22 232 463</b>	<b>229,9</b>
<b>Sum utan Oslo</b>	<b>4 011 477</b>	<b>931</b>	<b>127 026</b>	<b>31,67</b>	<b>-1,1 %</b>	<b>121 247</b>	<b>909 483</b>	<b>226,72</b>	<b>171,50</b>	<b>0,41</b>	<b>20 720 584</b>	<b>239,8</b>
<b>Telemark</b>	<b>165 710</b>	<b>41</b>	<b>5 283</b>	<b>31,88</b>	<b>-1,2 %</b>	<b>4 738</b>	<b>38 553</b>	<b>232,66</b>	<b>194,62</b>	<b>0,47</b>	<b>999 683</b>	<b>268,1</b>
Skien	49 936	4	1 283	25,69	14,7 %	1 000	9 850	197,25	164,67	0,40	191 936	272,1
Porsgrunn	33 122	5	1 035	31,25	2,6 %	924	9 106	274,92	241,89	0,60	154 299	164,8
Bamble	14 159	4	532	37,59	33,6 %	380	2 658	187,71	170,94	0,41	79 125	266,5
Notodden	12 340	1	339	27,50	-24,3 %	400	2 976	241,14	186,71	0,41	58 686	207,9
Kragerø	10 610	1	322	30,30	-10,0 %	228	1 992	187,75	164,22	0,36	46 924	376,8
Nome	6 646	2	90	13,54	-64,3 %	80	1 948	293,12	232,18	0,69	43 050	195,9
Tinn	6 490	3	399	61,47	-4,4 %	400	2 348	361,82	322,35	0,81	117 863	403,4
Bø	5 163	1	262	50,73	13,5 %	253	1 457	282,20	183,98	0,39	34 045	302,9
Sauherad*	4 356	1	84	19,31	-19,1 %	110	606	139,01	108,36	0,23	17 257	176,3
Drangedal	4 196	1	118	28,12	5,4 %	114	559	133,22	101,29	0,36	23 770	169,2
Vinje	3 850	4	156	40,60	-13,5 %	166	1 307	339,50	297,58	0,51	51 850	466,2
Seljord	2 935	2	86	29,40	-28,6 %	107	842	286,98	227,29	0,67	32 560	317,2
Kviteseid	2 672	1	78	29,00	-9,0 %	84	447	167,19	142,79	0,41	19 234	247,8
Tokke	2 497	5	182	72,97	1,0 %	182	837	335,29	241,12	0,55	49 211	515,4
Siljan*	2 328	1	119	51,07	37,6 %	94	396	169,95	155,91	0,27	19 216	451,0
Hjartdal*	1 636	2	50	30,53	-29,9 %	40	372	227,62	163,26	0,37	19 700	341,7
Nissedal*	1 441	2	50	34,36	-23,6 %	65	336	233,23	150,50	0,35	23 248	765,4
Fyresdal	1 333	1	99	74,07	-10,4 %	111	517	387,65	317,15	0,75	17 709	516,9
<b>Aust-Agder</b>	<b>102 945</b>	<b>27</b>	<b>3 015</b>	<b>29,29</b>	<b>1,0 %</b>	<b>2 946</b>	<b>23 078</b>	<b>224,17</b>	<b>183,30</b>	<b>0,41</b>	<b>636 659</b>	<b>249,3</b>
Arendal	39 554	2	678	17,14	-20,0 %	715	9 498	240,14	195,09	0,45	207 678	174,9
Grimstad	18 307	2	490	26,77	-2,6 %	490	3 070	167,70	151,01	0,34	70 850	237,6
Lillesand	8 930	2	223	24,99	2,2 %	200	1 663	186,21	126,29	0,25	51 210	164,6
Risør	7 027	2	281	39,97	40,3 %	300	1 494	212,60	167,11	0,38	41 693	291,5
Tvedestrand*	5 957	1	186	31,25	22,9 %	164	914	153,48	136,75	0,31	25 902	211,2
Froland	4 630	2	161	34,80	-6,5 %	173	1 273	274,91	241,39	0,58	30 425	335,0
Birkenes	4 315	3	174	40,21	-4,0 %	182	746	172,83	132,08	0,32	32 623	331,2
Evje og Hornnes	3 337	1	119	35,70	11,2 %	135	634	190,04	120,70	0,25	22 760	288,6
Gjerstad*	2 486	2	92	37,14	11,5 %	95	628	252,59	201,72	0,44	26 747	356,4
Åmli*	1 853	1	105	56,66	22,0 %	94	494	266,49	227,52	0,38	19 540	497,6
Vegårshei	1 831	2	91	49,64	13,6 %	40	586	320,07	261,34	0,46	21 640	297,7
Valle	1 439	2	155	108,02	44,6 %	129	650	451,96	370,91	0,69	30 837	816,5
Bygland*	1 314	2	49	37,48	-0,3 %	55	365	277,82	237,92	0,62	31 425	365,3
Iveland*	1 113	1	57	51,21	3,1 %	54	297	266,85	245,28	0,54	7 118	488,8
Bykle*	852	2	153	180,10	11,9 %	120	765	898,03	774,93	1,17	16 211	1 320,4
<b>Vest-Agder</b>	<b>157 851</b>	<b>36</b>	<b>4 868</b>	<b>30,84</b>	<b>2,1 %</b>	<b>4 637</b>	<b>39 329</b>	<b>249,16</b>	<b>170,84</b>	<b>0,40</b>	<b>809 428</b>	<b>231,8</b>
Kristiansand	73 977	4	1 951	26,38	3,7 %	1 760	23 081	312,01	177,95	0,42	283 589	203,0
Mandal	13 417	1	296	22,06	-16,7 %	300	1 901	141,66	127,44	0,28	31 219	105,4
Vennesla	12 255	3	355	28,98	12,3 %	356	1 808	147,55	133,20	0,33	68 093	193,2
Farsund	9 497	3	352	37,10	-15,9 %	375	2 959	311,55	247,02	0,57	71 540	233,2
Søgne	9 229	1	361	39,08	27,1 %	410	1 734	187,93	163,68	0,33	49 173	209,0
Flekkefjord	8 839	4	328	37,14	-1,2 %	267	1 929	218,28	183,28	0,46	58 250	244,4
Lyngdal*	7 192	2	178	24,72	-20,4 %	166	1 065	148,14	131,22	0,31	28 543	295,6
Kvinesdal	5 530	3	201	36,31	6,6 %	196	836	151,14	132,17	0,29	37 185	265,5
Songdalen	5 502	2	186	33,83	-3,8 %	183	1 158	210,45	149,95	0,35	31 398	261,9
Lindesnes	4 413	3	80	18,13	105,9 %	72	297	67,32	62,33	0,24	20 714	348,3

\*Kommunar utan fagutdanna biblioteksjef

<sup>1</sup> 2001-rekneskapen er indeksregulert før samanlikninga.

Utlån bøker pr. barn	Utlån bøker pr. vaksen	Utlån bøker	Utlån andre medium	Totalt utlån	Utlån pr. innb.	Besøk pr. innb.	Samla bokutlån i folke- og grunnskulebibliotek						Barnelitt. + skulebibl., % av total
							Bøker for barn + skulebibl.			Bøker tot. + skulebibl.		Barnelitt. + skulebibl., % av total	
							Fag	Skjønn	pr. barn <sup>1</sup>	Totalt utlån	pr. innb.		
<b>8,02</b>	<b>2,95</b>	<b>17 922 538</b>	<b>6 067 565</b>	<b>23 990 103</b>	<b>5,30</b>	<b>5,1</b>	<b>2 700 859</b>	<b>9 409 953</b>	<b>13,4</b>	<b>22 769 108</b>	<b>5,0</b>	<b>53 %</b>	<b>Noreg</b>
<b>8,12</b>	<b>3,00</b>	<b>16 237 138</b>	<b>5 572 462</b>	<b>21 809 600</b>	<b>5,44</b>	<b>5,0</b>	<b>2 490 286</b>	<b>8 703 854</b>	<b>13,6</b>	<b>20 769 734</b>	<b>5,2</b>	<b>54 %</b>	<b>Sum utan Oslo</b>
<b>8,93</b>	<b>2,97</b>	<b>679 998</b>	<b>166 403</b>	<b>846 401</b>	<b>5,11</b>	<b>4,5</b>	<b>105 845</b>	<b>338 068</b>	<b>14,1</b>	<b>842 906</b>	<b>5,1</b>	<b>53 %</b>	<b>Telemark</b>
6,35	2,35	155 359	51 725	207 084	4,15	4,9	30 637	62 181	9,7	187 729	3,8	49 %	Skien
9,32	4,11	169 175	29 965	199 140	6,01	5,6	20 671	79 950	15,8	210 515	6,4	48 %	Porsgrunn
9,30	2,04	50 611	15 258	65 869	4,65	3,1	10 401	36 801	15,8	70 010	4,9	67 %	Bamble
6,67	2,32	38 093	4 031	42 124	3,41	4,0	6 692	25 632	14,9	55 973	4,5	58 %	Notodden
4,53	3,26	37 083	9 185	46 268	4,36	2,4	3 435	17 035	10,6	48 767	4,6	42 %	Kragerø
13,06	5,75	47 002	17 009	64 011	9,63	10,6	4 331	15 456	16,5	51 140	7,7	39 %	Nome
25,54	3,60	48 896	13 082	61 978	9,55	5,9	9 544	24 919	29,6	53 660	8,3	64 %	Tinn
12,32	5,02	32 790	2 597	35 387	6,85	3,8	4 015	12 645	17,7	37 828	7,3	44 %	Bø
6,78	0,73	8 305	3 018	11 323	2,60		956	7 626	10,2	11 161	2,6	77 %	Sauherad
5,74	1,48	9 431	786	10 217	2,43	2,0	3 663	8 719	16,3	17 459	4,2	71 %	Drangedal
12,13	2,96	18 628	3 929	22 557	5,86	5,9	2 602	9 230	15,0	20 904	5,4	57 %	Vinje
14,24	2,61	13 253	2 063	15 316	5,22	3,1	953	5 882	14,2	13 253	4,5	52 %	Seljord
11,36	1,77	9 343	3 293	12 636	4,73	2,6	1 722	5 225	14,4	10 813	4,0	64 %	Kviteseid
8,38	2,83	9 725	1 881	11 606	4,65	2,1	2 470	5 388	16,4	13 563	5,4	58 %	Tokke
14,82	2,53	12 162	1 253	13 415	5,76	4,1	939	12 703	26,7	18 247	7,8	75 %	Siljan
6,42	2,45	5 256	224	5 480	3,35	1,6	695	2 527	10,3	6 468	4,0	50 %	Hjartdal
10,45	1,22	4 328	2 844	7 172	4,98	4,8	651	2 454	11,1	4 518	3,1	69 %	Nissedal
18,41	5,35	10 558	4 260	14 818	11,12	5,2	1 468	3 695	19,7	10 898	8,2	47 %	Fyresdal
<b>8,13</b>	<b>3,15</b>	<b>427 506</b>	<b>153 810</b>	<b>581 316</b>	<b>5,65</b>	<b>5,4</b>	<b>68 581</b>	<b>273 403</b>	<b>16,5</b>	<b>600 558</b>	<b>5,8</b>	<b>57 %</b>	<b>Aust-Agder</b>
7,57	3,93	183 410	79 804	263 214	6,65	7,4	23 707	104 800	16,7	253 773	6,4	51 %	Arendal
10,88	2,80	83 660	22 825	106 485	5,82	5,3	16 304	64 486	20,1	120 827	6,6	67 %	Grimstad
5,25	1,84	22 535	3 703	26 238	2,94	3,6	5 218	15 941	11,8	34 304	3,8	62 %	Lillesand
6,24	3,06	25 722	4 667	30 389	4,32	4,3	2 722	11 442	10,7	31 644	4,5	45 %	Risør
4,08	1,74	13 069	3 090	16 159	2,71	2,0	2 125	12 094	12,3	22 585	3,8	63 %	Tvedestrand
8,16	3,65	21 614	17 222	38 836	8,39	4,8	3 832	14 772	17,8	31 687	6,8	59 %	Froland
5,57	2,62	14 203	6 870	21 073	4,88	3,8	4 253	9 717	14,2	22 698	5,3	62 %	Birkenes
5,00	2,48	9 876	4 549	14 425	4,32	2,3	3 952	8 906	20,2	19 547	5,9	66 %	Evje og Hornnes
14,02	3,94	14 523	1 522	16 045	6,45	3,1	1 676	7 351	19,2	16 973	6,8	53 %	Gjerstad
8,67	2,89	7 384	2 441	9 825	5,30	3,1	429	4 332	13,5	9 092	4,9	52 %	Åmli
14,59	2,36	9 077	351	9 428	5,15	10,1	1 231	4 443	14,6	9 077	5,0	63 %	Vegårshei
8,74	3,53	6 503	2 530	9 033	6,28	2,6	1 363	5 632	25,5	11 103	7,7	63 %	Valle
5,70	1,57	3 065	174	3 239	2,46	2,2	418	1 814	9,2	3 913	3,0	57 %	Bygland
13,51	1,05	4 285	937	5 222	4,69	6,5	727	3 120	15,4	4 755	4,3	81 %	Iveland
29,25	5,04	8 580	3 125	11 705	13,74	6,5	624	4 553	29,2	8 580	10,1	60 %	Bykle
<b>9,57</b>	<b>3,32</b>	<b>735 757</b>	<b>229 398</b>	<b>965 155</b>	<b>6,11</b>	<b>6,8</b>	<b>131 889</b>	<b>488 275</b>	<b>18,3</b>	<b>1 030 939</b>	<b>6,5</b>	<b>60 %</b>	<b>Vest-Agder</b>
11,09	3,72	389 639	123 291	512 930	6,93	9,9	67 304	231 988	19,2	516 415	7,0	58 %	Kristiansand
7,73	2,03	43 197	16 818	60 015	4,47	3,2	13 412	44 036	20,6	79 067	5,9	73 %	Mandal
8,25	3,18	53 452	17 291	70 743	5,77	3,4	6 744	35 377	14,7	71 928	5,9	59 %	Vennesla
7,46	3,68	42 370	9 404	51 774	5,45	10,1	10 260	23 132	17,0	61 057	6,4	55 %	Farsund
8,46	4,05	47 046	12 269	59 315	6,43	5,5	8 403	28 459	16,8	65 363	7,1	56 %	Søgne
11,13	3,15	41 545	15 648	57 193	6,47	3,5	5 843	25 112	18,0	53 384	6,0	58 %	Flekkefjord
7,09	3,15	29 090	7 899	36 989	5,14	3,4	5 751	27 023	20,0	50 276	7,0	65 %	Lyngdal
12,41	3,12	28 125	10 224	38 349	6,93	3,1	3 624	21 773	21,7	39 007	7,1	65 %	Kvinesdal
6,80	2,54	19 706	6 546	26 252	4,77	3,4	2 723	13 598	12,1	26 882	4,9	61 %	Songdalen
5,22	0,78	7 645	257	7 902	1,79		4 720	14 501	20,3	21 922	5,0	88 %	Lindesnes

<sup>1</sup>t.o.m. 14 år (tidlegare har aldersgruppa t.o.m. 12 år vore rekna som barn).



	Innbyggjartal	Tal på faste avd.	Rekneskap medium	Rekneskap medium pr. innb.	Endring frå 2001 pr. innb. <sup>1</sup>	Budsjett medium 2003	Rekneskap drift	Rekneskap drift pr. innb.	Løn + medium pr. innb.	Årsverk pr. 1000 innb.	Total bestand	Tilvekst pr. 1000 innb.
<b>Noreg</b>	<b>4 524 066</b>	<b>951</b>	<b>135 330</b>	<b>29,91</b>	<b>-2,3 %</b>	<b>129 441</b>	<b>1 025 547</b>	<b>226,69</b>	<b>171,34</b>	<b>0,42</b>	<b>22 232 463</b>	<b>229,9</b>
<b>Sum utan Oslo</b>	<b>4 011 477</b>	<b>931</b>	<b>127 026</b>	<b>31,67</b>	<b>-1,1 %</b>	<b>121 247</b>	<b>909 483</b>	<b>226,72</b>	<b>171,50</b>	<b>0,41</b>	<b>20 720 584</b>	<b>239,8</b>
Marnardal*	2 184	3	155	70,84	-0,7 %	155	639	292,73	269,34	0,58	37 840	373,6
Sirdal*	1 758	2	160	91,09	16,1 %	129	650	369,67	339,43	0,69	39 169	641,1
Hægebostad*	1 602	2	71	44,35	4,5 %	72	448	279,95	196,04	0,43	20 510	413,2
Audnedal*	1 554	2	78	50,06	48,3 %	76	286	184,05	157,57	0,32	13 589	605,5
Åseral*	902	1	116	128,60	-4,6 %	120	537	595,18	516,63	1,94	18 616	1 518,9
<b>Rogaland</b>	<b>381 375</b>	<b>59</b>	<b>14 214</b>	<b>37,27</b>	<b>-3,2 %</b>	<b>13 170</b>	<b>89 221</b>	<b>233,95</b>	<b>178,56</b>	<b>0,39</b>	<b>1 845 013</b>	<b>242,9</b>
Stavanger*	109 710	2	3 782	34,47	-10,4 %	2 871	32 135	292,91	184,45	0,40	461 747	200,5
Sandnes	54 929	3	1 784	32,48	-5,7 %	1 514	9 209	167,65	147,89	0,31	178 167	158,0
Karmøy	37 093	5	1 499	40,41	-6,8 %	1 855	6 214	167,53	154,02	0,30	154 157	262,3
Haugesund	30 742	2	937	30,47	-9,7 %	1 040	7 611	247,58	189,39	0,46	147 486	212,7
Sola	19 231	2	796	41,38	25,4 %	726	4 145	215,53	195,00	0,44	74 226	267,9
Hå	14 203	7	487	34,26	-28,1 %	512	4 130	290,76	235,47	0,64	102 842	266,0
Klepp	14 009	2	578	41,29	-2,0 %	611	2 880	205,60	173,06	0,36	61 714	256,1
Time	13 593	1	428	31,49	24,9 %	334	2 666	196,13	182,96	0,42	66 588	193,3
Eigersund	13 324	3	347	26,05	-15,2 %	393	2 819	211,57	139,03	0,31	68 831	166,5
Strand	10 188	2	319	31,30	-13,6 %	355	2 027	198,92	157,68	0,29	53 797	242,7
Gjesdal	9 104	1	258	28,35	38,8 %	280	1 392	152,94	109,13	0,22	37 932	264,7
Tysvær	9 036	2	353	39,02	13,6 %	325	2 081	230,28	215,75	0,48	42 132	208,7
Randaberg	8 880	1	357	40,20	24,9 %	280	1 496	168,47	159,80	0,34	33 395	261,4
Sauda*	4 926	1	198	40,15	-5,7 %	247	1 116	226,65	199,86	0,48	30 526	217,2
Vindafjord*	4 827	2	150	30,98	3,4 %	143	780	161,50	127,16	0,25	14 889	208,2
Suldal*	3 984	6	454	113,96	55,2 %	451	1 880	471,89	406,88	0,62	59 298	737,5
Ølen*	3 338	3	159	47,65	-1,5 %	110	539	161,52	139,37	0,42	32 140	485,6
Sokndal*	3 309	1	134	40,64	-2,5 %	138	593	179,09	171,82	0,38	31 547	289,5
Rennesøy*	3 249	1	136	41,94	2,8 %	132	625	192,25	163,29	0,34	27 603	321,6
Lund*	3 130	3	204	65,18	-17,7 %	156	1 316	420,41	268,77	0,55	35 493	585,3
Finnøy*	2 822	2	222	78,67	3,1 %	180	678	240,26	180,47	0,39	27 413	452,9
Hjelmeland*	2 708	2	127	46,90	5,9 %	150	733	270,68	187,59	0,43	25 828	974,9
Bjerkreim	2 467	1	187	75,69	15,6 %	150	799	323,68	254,74	0,56	22 964	528,2
Forsand	1 055	1	134	126,72	5,1 %	55	504	477,83	346,88	0,47	14 931	1 007,6
Bokn*	765	1	57	74,27	-8,7 %	51	362	473,21	404,83	0,65	11 053	1 116,3
Kvitøy*	520	1	67	129,28	7,0 %	61	227	436,18	416,52	0,77	15 098	1 540,4
Utsira*	233	1	61	263,09	3,8 %	50	265	1138,58	923,18	1,72	13 216	3 523,6
<b>Hordaland</b>	<b>438 253</b>	<b>83</b>	<b>14 816</b>	<b>33,81</b>	<b>6,9 %</b>	<b>14 065</b>	<b>95 700</b>	<b>218,37</b>	<b>165,08</b>	<b>0,39</b>	<b>1 909 146</b>	<b>267,3</b>
Bergen	233 291	9	7 485	32,08	6,6 %	7 160	48 230	206,74	164,99	0,39	726 477	188,4
Askøy	20 575	2	381	18,54	-1,9 %	365	2 666	129,58	112,38	0,28	65 027	160,9
Fjell	18 927	1	342	18,07	-0,4 %	332	2 943	155,49	89,29	0,22	45 011	243,7
Stord	16 219	2	646	39,84	61,4 %	321	4 092	252,30	160,33	0,32	58 410	220,6
Os	14 103	3	239	16,95	-9,2 %	245	2 301	163,16	110,47	0,20	41 773	315,8
Voss	13 751	2	470	34,18	-2,6 %	572	4 366	317,50	224,49	0,59	60 758	184,1
Kvinnherad	13 140	4	527	40,07	8,7 %	497	3 081	234,50	199,69	0,48	66 820	254,4
Lindås	12 612	4	431	34,14	44,4 %	430	2 999	237,78	136,47	0,38	52 806	1 178,6
Bømlo	10 892	4	403	37,00	7,4 %	340	2 740	251,51	169,02	0,40	64 443	260,2
Kvam	8 516	4	406	47,69	21,7 %	347	2 048	240,53	207,24	0,50	64 983	254,7
Odda	7 575	3	546	72,07	10,1 %	547	3 083	406,98	325,15	0,74	96 323	396,4
Osterøy	7 104	1	250	35,20	12,4 %	230	1 797	252,90	157,91	0,39	42 389	379,8

\*Kommunar utan fagutdanna biblioteksjef

<sup>1</sup> 2001-rekneskapen er indeksregulert før samanlikninga.

Utlån bøker pr. barn	Utlån bøker pr. vaksen	Utlån bøker	Utlån andre medium	Totalt utlån	Utlån pr. innb.	Besøk pr. innb.	Samla bokutlån i folke- og grunnskulebibliotek						Barnelitt. + skulebibl., % av total	
							Bøker for barn + skulebibl.			Bøker tot. + skulebibl.		Barnelitt. + skulebibl., % av total		
							Fag	Skjønn	pr. barn <sup>1</sup>	Totalt utlån	pr. innb.			
<b>8,02</b>	<b>2,95</b>	<b>17 922 538</b>	<b>6 067 565</b>	<b>23 990 103</b>	<b>5,30</b>	<b>5,1</b>	<b>2 700 859</b>	<b>9 409 953</b>	<b>13,4</b>	<b>22 769 108</b>	<b>5,0</b>	<b>53 %</b>	<b>Noreg</b>	
<b>8,12</b>	<b>3,00</b>	<b>16 237 138</b>	<b>5 572 462</b>	<b>21 809 600</b>	<b>5,44</b>	<b>5,0</b>	<b>2 490 286</b>	<b>8 703 854</b>	<b>13,6</b>	<b>20 769 734</b>	<b>5,2</b>	<b>54 %</b>	<b>Sum utan Oslo</b>	
6,92	2,65	7 847	1 067	8 914	4,08	2,1	620	5 514	12,7	10 644	4,9	58 %	Marnardal	
12,37	5,05	11 550	4 060	15 610	8,88		1 156	10 261	31,3	18 451	10,5	62 %	Sirdal	
11,43	3,78	8 607	2 304	10 911	6,81	2,8	702	3 722	13,2	9 213	5,8	48 %	Hægebostad	
7,19	1,52	4 354	664	5 018	3,23	1,7	406	3 146	10,1	5 384	3,5	66 %	Audnedal	
2,20	1,61	1 584	1 656	3 240	3,59	1,2	221	633	3,8	1 946	2,2	44 %	Åseral	
<b>9,12</b>	<b>3,45</b>	<b>1 806 481</b>	<b>734 924</b>	<b>2 541 405</b>	<b>6,66</b>	<b>6,2</b>	<b>314 069</b>	<b>1 122 228</b>	<b>16,6</b>	<b>2 454 380</b>	<b>6,4</b>	<b>59 %</b>	<b>Rogaland</b>	
9,86	3,35	516 996	228 026	745 022	6,79	8,3	70 692	295 635	16,0	657 360	6,0	56 %	Stavanger	
6,92	3,30	227 842	91 328	319 170	5,81	5,8	30 396	117 247	11,5	286 589	5,2	52 %	Sandnes	
6,10	2,78	131 909	110 193	242 102	6,53	6,0	46 251	100 729	17,0	226 018	6,1	65 %	Karmøy	
8,89	3,62	143 467	39 996	183 463	5,97	5,5	20 003	81 191	16,6	190 363	6,2	53 %	Haugesund	
11,25	3,96	111 885	37 414	149 299	7,76	5,8	13 712	80 704	19,2	151 048	7,9	63 %	Sola	
10,09	5,81	97 407	35 005	132 412	9,32	5,5	39 636	49 333	25,6	151 316	10,7	59 %	Hå	
12,08	3,78	83 212	29 365	112 577	8,04	6,7	16 631	56 739	20,1	112 536	8,0	65 %	Klepp	
8,24	3,59	64 126	24 574	88 700	6,53	3,6	7 741	48 032	16,9	92 666	6,8	60 %	Time	
9,94	2,71	57 818	7 717	65 535	4,92	2,8	8 748	34 014	14,2	70 694	5,3	61 %	Eigersund	
9,99	3,53	51 269	16 553	67 822	6,66	5,7	7 510	36 407	18,5	71 481	7,0	61 %	Strand	
6,72	2,74	34 994	17 116	52 110	5,72	7,0	13 267	41 812	21,8	73 118	8,0	75 %	Gjesdal	
6,19	2,79	32 940	11 691	44 631	4,94	3,1	6 526	20 726	12,0	46 126	5,1	59 %	Tysvær	
13,52	4,36	59 407	21 790	81 197	9,14	5,4	11 329	44 883	24,9	85 113	9,6	66 %	Randaberg	
8,37	3,01	19 969	11 371	31 340	6,36	8,0	1 206	13 057	14,9	26 223	5,3	54 %	Sauda	
2,43	0,89	5 864	2 339	8 203	1,70		759	5 102	5,7	9 229	1,9	64 %	Vindafjord	
14,94	2,67	20 414	6 472	26 886	6,75	3,7	2 492	11 688	17,8	22 686	5,7	63 %	Suldal	
10,56	2,34	13 849	1 957	15 806	4,74	4,4	1 552	8 392	13,5	16 031	4,8	62 %	Ølen	
12,20	8,56	30 814	6 061	36 875	11,14	8,8	3 100	8 920	17,5	34 476	10,4	35 %	Sokndal	
9,42	4,22	18 079	6 282	24 361	7,50	3,8	2 236	13 757	19,0	26 151	8,0	61 %	Rennesøy	
21,76	4,28	25 748	10 427	36 175	11,56	5,6	3 302	16 502	28,0	30 167	9,6	66 %	Lund	
10,08	2,53	11 830	3 860	15 690	5,56	3,1	1 327	7 047	13,5	13 944	4,9	60 %	Finnøy	
11,61	3,88	14 750	4 188	18 938	6,99	3,1	1 215	10 272	20,9	19 865	7,3	58 %	Hjelmeland	
9,13	3,28	11 624	5 959	17 583	7,13	4,2	1 651	10 013	19,4	17 789	7,2	66 %	Bjerkreim	
6,03	3,72	4 522	1 045	5 567	5,28	5,8	429	2 591	11,6	5 975	5,7	51 %	Forsand	
23,34	4,86	6 787	1 767	8 554	11,18	7,8	1 071	2 804	23,3	6 787	8,9	57 %	Bokn	
9,27	5,83	3 411	660	4 071	7,83	7,8	779	1 911	24,5	5 081	9,8	53 %	Kvitøy	
58,69	13,03	5 548	1 768	7 316	31,40	7,3	508	2 720	58,7	5 548	23,8	58 %	Utsira	
<b>7,36</b>	<b>3,01</b>	<b>1 722 805</b>	<b>762 540</b>	<b>2 485 345</b>	<b>5,67</b>	<b>5,2</b>	<b>279 251</b>	<b>926 012</b>	<b>13,0</b>	<b>2 247 234</b>	<b>5,1</b>	<b>54 %</b>	<b>Hordaland</b>	
6,39	3,59	967 879	559 607	1 527 486	6,55	6,7	150 068	470 190	13,2	1 288 587	5,5	48 %	Bergen	
9,31	2,50	83 200	7 866	91 066	4,43	4,5	11 770	43 386	11,8	94 902	4,6	58 %	Askøy	
4,52	1,72	46 549	20 807	67 356	3,56	4,6	11 385	32 355	8,7	67 621	3,6	65 %	Fjell	
5,54	1,94	45 567	16 545	62 112	3,83	0,1	9 032	32 220	10,6	65 182	4,0	63 %	Stord	
6,08	2,31	44 779	15 650	60 429	4,28	3,0	8 321	31 210	12,2	64 656	4,6	61 %	Os	
9,16	3,07	58 470	5 724	64 194	4,67	4,2	6 138	24 951	11,7	65 153	4,7	48 %	Voss	
9,91	2,57	53 819	11 184	65 003	4,95	4,7	8 138	27 739	13,1	62 601	4,8	57 %	Kvinnherad	
10,21	2,39	51 476	13 801	65 277	5,18	3,2	9 217	31 297	14,8	64 132	5,1	63 %	Lindås	
10,92	3,28	55 878	19 601	75 479	6,93	6,1	5 990	29 555	13,5	62 572	5,7	57 %	Bømlo	
11,14	2,88	38 960	12 675	51 635	6,06	4,1	6 072	26 603	18,7	52 128	6,1	63 %	Kvam	
12,60	3,44	38 951	19 698	58 649	7,74	8,0	7 587	26 451	24,2	55 251	7,3	62 %	Odda	
14,30	2,29	35 819	16 187	52 006	7,32	4,3	4 511	22 391	16,5	39 446	5,6	68 %	Osterøy	

<sup>1</sup> t.o.m. 14 år (tidlegare har aldersgruppa t.o.m. 12 år vore rekna som barn).



	Innbyggjartal	Tal på faste avd.	Rekneskap medium	Rekneskap medium pr. innb.	Endring frå 2001 pr. innb. <sup>1</sup>	Budsjett medium 2003	Rekneskap drift	Rekneskap drift pr. innb.	Løn + medium pr. innb.	Årsverk pr. 1000 innb.	Total bestand	Tilvekst pr. 1000 innb.
<b>Noreg</b>	<b>4 524 066</b>	<b>951</b>	<b>135 330</b>	<b>29,91</b>	<b>-2,3 %</b>	<b>129 441</b>	<b>1 025 547</b>	<b>226,69</b>	<b>171,34</b>	<b>0,42</b>	<b>22 232 463</b>	<b>229,9</b>
<b>Sum utan Oslo</b>	<b>4 011 477</b>	<b>931</b>	<b>127 026</b>	<b>31,67</b>	<b>-1,1 %</b>	<b>121 247</b>	<b>909 483</b>	<b>226,72</b>	<b>171,50</b>	<b>0,41</b>	<b>20 720 584</b>	<b>239,8</b>
Meland	5 577	2	278	49,83	24,4 %	186	1 438	257,91	226,78	0,46	37 653	382,8
Sund	5 250	2	106	20,27	-12,1 %	93	538	102,54	91,78	0,22	24 746	166,7
Sveio*	4 683	3	126	26,86	-20,5 %	155	718	153,32	95,40	0,26	34 493	305,8
Radøy	4 618	4	134	29,12	-1,1 %	185	972	210,41	146,08	0,38	38 518	317,7
Austevoll*	4 460	3	199	44,53	80,8 %	205	1 158	259,56	188,14	0,27	23 127	312,3
Vaksdal	4 187	1	141	33,68	-24,0 %	120	1 300	310,48	101,27	0,58	28 120	165,5
Etne	3 966	2	124	31,34	-8,1 %	218	815	205,46	160,86	0,30	31 502	376,7
Øygarden	3 786	1	212	56,00	-11,8 %	225	1 057	279,28	240,74	0,53	24 680	446,1
Fusa	3 723	2	202	54,26	-1,2 %	152	727	195,27	172,98	0,36	38 692	765,2
Ullensvang	3 560	4	182	51,12	-23,7 %	239	1 133	318,26	223,88	0,56	34 495	297,8
Fitjar*	2 921	1	80	27,37	-9,6 %	70	760	260,22	152,83	0,38	14 650	256,4
Tysnes*	2 843	5	66	23,21	2,0 %	66	244	85,65	83,01	0,26	34 080	236,4
Austrheim*	2 515	2	114	45,24	-6,1 %	128	713	283,50	224,05	0,52	26 021	624,7
Samnanger	2 343	2	81	34,66	-5,2 %	65	412	175,89	158,00	0,37	19 558	343,6
Masfjorden*	1 763	2	104	58,95	5,8 %	85	533	302,45	256,08	0,57	17 548	577,4
Ulvik	1 201	1	115	95,70	103,8 %	104	473	394,08	341,97	0,83	17 645	589,5
Jondal*	1 112	2	62	55,76	10,4 %	58	311	279,68	205,94	0,48	20 723	746,4
Granvin*	1 051	1	80	76,01	37,6 %	42	486	462,49	256,22	0,59	21 069	593,7
Eidfjord*	959	2	101	105,32	4,1 %	102	606	631,91	318,04	0,52	15 227	1 943,7
Fedje*	685	1	67	97,37	7,5 %	65	527	769,71	505,03	1,24	10 149	886,1
Modalen*	345	1	116	336,94	-8,4 %	115	433	1254,64	933,12	1,74	11 230	3 640,6
<b>Sogn og Fjordane</b>	<b>107 280</b>	<b>70</b>	<b>4 333</b>	<b>40,39</b>	<b>-4,7 %</b>	<b>4 168</b>	<b>29 394</b>	<b>273,99</b>	<b>197,82</b>	<b>0,47</b>	<b>1 022 287</b>	<b>373,0</b>
Flora	11 323	3	383	33,80	0,9 %	350	2 450	216,38	129,87	0,32	67 356	195,9
Førde	10 765	1	238	22,14	-15,8 %	290	2 806	260,66	166,89	0,46	79 902	212,7
Stryn	6 734	2	196	29,11	-0,2 %	176	1 077	159,99	129,73	0,29	35 890	283,3
Sogndal	6 604	2	297	44,98	7,7 %	270	3 240	490,59	260,44	0,50	38 648	340,3
Vågsøy	6 385	3	56	8,79	-55,3 %	51	531	83,23	71,99	0,26	42 989	192,2
Eid*	5 758	3	172	29,81	49,0 %	140	1 785	309,98	237,74	0,38	45 517	303,2
Gloppen	5 716	3	302	52,77	4,9 %	295	1 939	339,20	282,56	0,53	63 404	379,1
Årdal	5 709	2	253	44,36	-18,1 %	323	2 246	393,38	273,07	0,63	56 331	345,9
Luster	4 968	7	396	79,67	-16,2 %	322	1 760	354,26	266,10	0,49	57 965	757,9
Høyanger	4 632	7	303	65,36	-11,4 %	238	1 771	382,28	325,33	0,83	81 168	766,8
Bremanger	4 093	6	199	48,62	24,2 %	191	1 041	254,34	217,44	0,48	59 439	459,3
Askvoll*	3 344	2	155	46,35	40,6 %	100	849	253,83	189,89	0,56	39 106	364,5
Selje*	3 037	3	90	29,70	-1,8 %	84	586	192,79	168,23	0,48	37 178	340,1
Jølster*	2 978	2	87	29,28	1,3 %	90	701	235,26	135,96	0,32	24 952	342,2
Fjaler*	2 935	3	141	48,04	17,2 %	130	729	248,38	211,24	0,53	36 749	366,6
Vik*	2 915	5	207	70,94	6,5 %	190	595	203,97	194,12	0,40	45 174	576,7
Gaular	2 824	3	101	35,70	-28,2 %	121	656	232,42	189,09	0,56	27 109	641,6
Naustdal*	2 751	1	92	33,35	-11,5 %	91	439	159,64	137,27	0,51	23 071	362,4
Gulen	2 473	4	67	26,99	3,5 %	67	468	189,28	165,36	0,48	30 307	430,3
Leikanger	2 199	1	97	44,11	-12,6 %	93	770	350,16	175,99	0,61	15 507	351,5
Lærdal*	2 178	1	151	69,12	-10,6 %	190	579	265,84	203,58	0,34	10 919	544,5
Aurland*	1 807	1	105	58,11	-18,7 %	145	1 033	571,67	322,63	0,66	22 612	446,6
Hyllestad*	1 528	1	61	39,65	-42,2 %	87	505	330,24	306,26	0,65	25 482	494,1
Balestrand*	1 506	2	60	39,84	-10,6 %	40	280	185,81	154,27	0,41	18 983	264,3
Hornindal*	1 197	1	57	47,33	21,0 %	30	227	190,02	154,26	0,54	17 587	492,9
Solund*	921	1	70	75,71	14,4 %	65	332	360,71	309,42	0,76	18 942	689,5

\*Kommunar utan fagutdanna biblioteksjef

<sup>1</sup> 2001-rekneskapen er indeksregulert før samanlikninga.

Utlån bøker pr. barn	Utlån bøker pr. vaksen	Utlån bøker	Utlån andre medium	Totalt utlån	Utlån pr. innb.	Besøk pr. innb.	Samla bokutlån i folke- og grunnskulebibliotek						Barnelitt. + skulebibl., % av total	
							Bøker for barn + skulebibl.			Bøker tot. + skulebibl.		Barnelitt. + skulebibl., % av total		
							Fag	Skjønn	pr. barn <sup>1</sup>	Totalt utlån	pr. innb.			
<b>8,02</b>	<b>2,95</b>	<b>17 922 538</b>	<b>6 067 565</b>	<b>23 990 103</b>	<b>5,30</b>	<b>5,1</b>	<b>2 700 859</b>	<b>9 409 953</b>	<b>13,4</b>	<b>22 769 108</b>	<b>5,0</b>	<b>53 %</b>	<b>Noreg</b>	
<b>8,12</b>	<b>3,00</b>	<b>16 237 138</b>	<b>5 572 462</b>	<b>21 809 600</b>	<b>5,44</b>	<b>5,0</b>	<b>2 490 286</b>	<b>8 703 854</b>	<b>13,6</b>	<b>20 769 734</b>	<b>5,2</b>	<b>54 %</b>	<b>Sum utan Oslo</b>	
6,46	2,32	18 664	5 272	23 936	4,29	2,7	2 145	11 507	9,8	23 364	4,2	58 %	Meland	
6,00	1,88	14 479	1 970	16 449	3,13	1,3	2 893	9 590	11,2	20 269	3,9	62 %	Sund	
5,16	1,78	12 038	1 446	13 484	2,88		2 866	7 479	9,4	16 705	3,6	62 %	Sveio	
12,75	1,90	19 185	3 425	22 610	4,90	2,6	2 678	13 536	16,9	23 160	5,0	70 %	Radøy	
6,26	1,73	12 541	3 139	15 680	3,52	4,4	1 421	8 995	9,8	16 313	3,7	64 %	Austevoll	
3,07	1,62	7 934	891	8 825	2,11	0,8	570	2 309	3,6	8 347	2,0	35 %	Vaksdal	
6,17	1,71	10 413	905	11 318	2,85	1,8	643	7 069	9,5	13 115	3,3	59 %	Etne	
5,47	2,08	10 990	3 612	14 602	3,86	4,7	1 627	6 289	8,6	13 881	3,7	57 %	Øygarden	
15,97	1,57	16 741	2 734	19 475	5,23	3,4	3 473	10 085	17,9	18 227	4,9	74 %	Fusa	
3,21	1,90	7 621	1 401	9 022	2,53	1,5	2 445	4 222	10,1	12 167	3,4	55 %	Ullensvang	
4,79	1,99	7 651	3 152	10 803	3,70	2,3	4 000	6 416	15,9	14 921	5,1	70 %	Fitjar	
14,20	0,71	9 520	505	10 025	3,53		6 990	6 420	24,1	15 033	5,3	89 %	Tysnes	
6,72	2,59	8 640	3 190	11 830	4,70	2,6	1 871	5 955	15,2	13 013	5,2	60 %	Austrheim	
13,04	1,66	9 039	2 626	11 665	4,98	1,7	3 100	8 381	25,3	14 614	6,2	79 %	Samnanger	
10,54	1,99	6 717	1 117	7 834	4,44	1,4	1 386	4 900	16,8	9 050	5,1	70 %	Masfjorden	
6,25	3,15	4 510	1 665	6 175	5,14	5,9	387	2 046	10,3	5 469	4,6	45 %	Ulvik	
15,54	2,24	5 208	1 497	6 705	6,03	4,7	523	2 858	16,6	5 418	4,9	62 %	Jondal	
12,68	3,67	5 639	426	6 065	5,77	2,8	921	3 490	22,3	7 539	7,2	59 %	Granvin	
11,45	5,18	6 225	1 331	7 556	7,88	6,4	326	2 446	13,8	6 695	7,0	41 %	Eidfjord	
10,33	1,79	2 313	1 003	3 316	4,84	6,1	129	1 183	10,3	2 313	3,4	57 %	Fedje	
43,28	8,33	5 390	1 888	7 278	21,10	24,8	628	2 488	43,3	5 390	15,6	58 %	Modalen	
<b>7,95</b>	<b>2,63</b>	<b>402 541</b>	<b>143 499</b>	<b>546 040</b>	<b>5,09</b>	<b>4,5</b>	<b>60 125</b>	<b>236 856</b>	<b>13,2</b>	<b>520 176</b>	<b>4,8</b>	<b>57 %</b>	<b>Sogn og Fjordane</b>	
4,21	1,87	27 261	8 508	35 769	3,16	4,8	6 678	24 621	12,0	47 601	4,2	66 %	Flora	
8,11	3,94	53 318	12 511	65 829	6,12	8,4	5 271	22 200	10,5	59 590	5,5	46 %	Førde	
5,81	1,75	17 513	6 099	23 612	3,51	4,4	3 179	11 841	10,7	24 344	3,6	62 %	Stryn	
8,36	3,92	32 068	5 790	37 858	5,73	7,3	3 763	14 330	13,0	38 514	5,8	47 %	Sogndal	
5,54	1,51	14 795	297	15 092	2,36	1,8	1 814	8 989	8,5	18 533	2,9	58 %	Vågsøy	
6,12	2,78	20 188	3 634	23 822	4,14	2,9	2 241	11 001	10,5	25 732	4,5	52 %	Eid	
12,28	3,01	27 998	7 226	35 224	6,16	5,3	3 310	16 766	17,3	33 805	5,9	59 %	Gloppen	
5,35	2,76	18 465	7 767	26 232	4,59	4,8	2 342	10 635	12,5	25 865	4,5	50 %	Årdal	
13,08	3,97	29 399	13 050	42 449	8,54	6,4	4 593	18 092	21,3	38 172	7,7	59 %	Luster	
16,14	4,16	30 457	21 577	52 034	11,23	10,3	5 775	15 693	23,0	36 847	8,0	58 %	Høyanger	
9,65	2,31	15 181	8 049	23 230	5,68	3,4	1 907	7 369	11,9	16 924	4,1	55 %	Bremanger	
6,78	1,27	8 010	2 730	10 740	3,21	1,5	1 111	4 727	8,5	9 205	2,8	63 %	Askvoll	
5,67	1,37	6 933	3 596	10 529	3,47	1,9	471	6 409	10,7	10 159	3,3	68 %	Selje	
12,45	2,31	13 473	2 614	16 087	5,40	1,7	2 165	6 692	13,6	14 247	4,8	62 %	Jølster	
7,11	2,03	8 612	2 065	10 677	3,64	3,4	595	6 784	14,1	12 278	4,2	60 %	Fjaler	
15,20	2,59	14 390	5 016	19 406	6,66		3 360	6 737	18,6	16 233	5,6	62 %	Vik	
9,14	1,37	8 427	1 578	10 005	3,54	1,9	2 102	7 430	16,3	12 601	4,5	76 %	Gaular	
7,36	2,20	9 065	5 155	14 220	5,17	4,5	2 247	5 317	13,0	12 343	4,5	61 %	Naustdal	
3,58	1,87	5 525	1 262	6 787	2,74	1,5	704	5 182	11,3	9 545	3,9	62 %	Gulen	
5,02	2,76	7 085	6 794	13 879	6,31	4,1	797	4 911	12,7	10 533	4,8	54 %	Leikanger	
2,81	2,63	5 802	1 761	7 563	3,47		984	2 750	8,7	8 329	3,8	45 %	Lærdal	
8,37	3,10	7 536	5 013	12 549	6,94	8,3	2 547	5 515	22,0	12 536	6,9	64 %	Aurland	
13,16	2,67	7 259	1 878	9 137	5,98	4,0	481	4 149	15,3	7 902	5,2	59 %	Hyllestad	
9,55	3,32	6 958	6 206	13 164	8,74		1 303	4 512	18,5	9 775	6,5	60 %	Balestrand	
4,12	2,55	3 497	1 954	5 451	4,55	2,8	157	2 509	9,4	4 997	4,2	53 %	Hornindal	
10,72	2,15	3 326	1 369	4 695	5,10	2,2	228	1 695	12,2	3 566	3,9	54 %	Solund	

<sup>1</sup>t.o.m. 14 år (tidlegare har aldersgruppa t.o.m. 12 år vore rekna som barn).

	Innbyggjartal	Tal på faste avd.	Rekneskap medium	Rekneskap medium pr. innb.	Endring frå 2001 pr. innb. <sup>1</sup>	Budsjett medium 2003	Rekneskap drift	Rekneskap drift pr. innb.	Løn + medium pr. innb.	Årsverk pr. 1000 innb.	Total bestand	Tilvekst pr. 1000 innb.
<b>Noreg</b>	<b>4 524 066</b>	<b>951</b>	<b>135 330</b>	<b>29,91</b>	<b>-2,3 %</b>	<b>129 441</b>	<b>1 025 547</b>	<b>226,69</b>	<b>171,34</b>	<b>0,42</b>	<b>22 232 463</b>	<b>229,9</b>
<b>Sum utan Oslo</b>	<b>4 011 477</b>	<b>931</b>	<b>127 026</b>	<b>31,67</b>	<b>-1,1 %</b>	<b>121 247</b>	<b>909 483</b>	<b>226,72</b>	<b>171,50</b>	<b>0,41</b>	<b>20 720 584</b>	<b>239,8</b>
<b>Møre og Romsdal</b>	<b>243 855</b>	<b>93</b>	<b>7 098</b>	<b>29,11</b>	<b>3,4 %</b>	<b>6 691</b>	<b>45 539</b>	<b>186,74</b>	<b>148,94</b>	<b>0,36</b>	<b>1 511 762</b>	<b>229,4</b>
Ålesund	39 373	2	919	23,33	13,0 %	775	5 834	148,16	142,39	0,36	144 142	127,2
Molde	23 876	3	698	29,22	-2,1 %	734	4 659	195,12	134,30	0,33	101 261	164,0
Kristiansund	17 009	1	534	31,40	4,9 %	470	3 703	217,72	183,49	0,42	56 486	197,5
Ørsta	10 218	3	207	20,25	-14,7 %	220	1 686	164,96	121,09	0,23	57 385	147,5
Fræna	8 949	4	274	30,62	-0,3 %	270	1 463	163,48	134,43	0,30	42 070	147,6
Haram	8 781	7	237	26,95	2,1 %	220	1 702	193,82	138,66	0,29	66 640	179,1
Herøy*	8 374	1	157	18,75	-19,2 %	190	1 116	133,21	96,02	0,24	50 798	135,9
Volda	8 329	2	120	14,41	2,5 %	120	1 258	151,10	142,29	0,32	39 036	137,1
Sykkylven	7 446	1	152	20,47	99,1 %	142	1 625	218,25	126,56	0,35	32 346	139,3
Rauma	7 381	1	311	42,13	-10,3 %	265	2 135	289,21	172,50	0,50	55 048	371,6
Sunnal	7 354	4	470	63,95	17,1 %	450	2 250	305,90	286,65	0,64	70 601	303,9
Sula	7 230	2	195	26,94	-26,4 %	185	1 410	195,00	143,69	0,33	40 994	214,8
Ulstein	6 664	1	155	23,26	-11,9 %	120	980	147,06	135,80	0,32	28 928	172,1
Giske	6 439	4	106	16,45	-29,9 %	126	771	119,74	103,19	0,27	37 538	184,4
Vestnes	6 424	1	180	28,05	-4,8 %	195	864	134,44	122,21	0,29	22 587	177,0
Surnadal	6 234	3	219	35,13	33,9 %	210	1 662	266,60	183,51	0,35	31 625	378,3
Averøy	5 430	3	165	30,48	17,3 %	142	897	165,23	144,82	0,29	59 686	285,3
Frei*	5 216	1	103	19,77	7,4 %	105	440	84,27	82,40	0,15	27 585	458,0
Hareid	4 780	1	71	14,85	-5,5 %	90	630	131,80	121,97	0,31	26 432	145,6
Stranda*	4 683	4	153	32,73	26,4 %	144	1 098	234,45	150,78	0,34	53 946	362,0
Vanylven*	3 899	7	140	35,83	-9,5 %	140	767	196,65	159,86	0,42	42 516	325,5
Skodje	3 570	1	52	14,55	43,1 %	41	470	131,72	94,30	0,28	21 919	140,6
Eide	3 272	1	78	23,79	-11,3 %	95	426	130,12	73,25	0,26	19 803	193,8
Neset*	3 248	4	208	64,14	36,0 %	145	897	276,21	242,90	0,49	54 589	549,0
Tingvoll	3 146	4	84	26,70	-17,5 %	98	694	220,72	203,85	1,19	39 867	345,8
Aukra	3 026	1	110	36,35	3,4 %	100	944	311,96	220,75	0,50	14 856	362,2
Aure*	2 702	4	54	20,11	29,8 %	55	291	107,54	97,78	0,24	36 813	236,5
Sande*	2 633	4	63	23,75	18,0 %	80	329	125,00	117,13	0,28	27 264	280,7
Gjemnes*	2 627	1	79	30,12	28,3 %	67	378	143,91	91,59	0,19	14 773	191,1
Smøla*	2 329	3	100	43,01	-18,4 %	85	657	282,01	195,77	0,45	39 162	451,7
Rindal*	2 132	1	61	28,61	53,5 %	63	269	126,17	114,92	0,26	21 421	975,6
Ørskog	2 096	1	97	46,47	16,0 %	25	797	380,39	204,63	0,31	13 704	369,8
Midsund*	1 956	1	100	50,92	-8,4 %	87	328	167,68	156,07	0,31	13 451	408,0
Norrdal*	1 905	4	168	88,15	-8,7 %	175	885	464,79	382,01	0,93	39 464	995,8
Halsa	1 750	3	90	51,34	19,7 %	89	445	254,25	239,29	0,55	23 092	318,3
Sandøy*	1 305	2	59	44,90	-24,0 %	70	263	201,46	186,44	0,44	12 526	452,1
Tustna*	1 045	1	79	75,74	77,9 %	69	274	262,57	239,73	0,48	16 264	695,7
Stordal*	1 024	1	50	48,47	50,9 %	34	243	237,49	182,48	0,42	15 144	511,7
<b>Sør-Trøndelag</b>	<b>266 323</b>	<b>62</b>	<b>7 296</b>	<b>27,40</b>	<b>3,3 %</b>	<b>7 150</b>	<b>59 914</b>	<b>224,97</b>	<b>143,86</b>	<b>0,32</b>	<b>1 107 852</b>	<b>193,1</b>
Trondheim	151 408	6	3 345	22,09	-2,1 %	3 350	38 887	256,84	140,27	0,31	302 490	129,1
Melhus	13 425	7	320	23,84	0,4 %	293	1 793	133,59	127,07	0,30	64 210	191,1
Malvik	11 472	3	340	29,63	4,0 %	366	1 402	122,22	100,64	0,21	50 898	281,4
Orkdal	10 381	3	233	22,41	9,1 %	289	1 581	152,33	135,59	0,31	51 565	150,3
Rissa*	6 449	3	246	38,15	5,5 %	270	1 990	308,57	239,11	0,48	68 271	700,7
Oppdal	6 379	2	211	33,00	7,9 %	213	939	147,17	136,45	0,29	31 415	162,6
Skaun*	5 922	3	186	31,36	31,3 %	160	875	147,67	144,59	0,29	48 152	257,7

\*Kommunar utan fagutdanna biblioteksjef

<sup>1</sup> 2001-rekneskapen er indeksregulert før samanlikninga.

Utlån bøker pr. barn	Utlån bøker pr. vaksen	Utlån bøker	Utlån andre medium	Totalt utlån	Utlån pr. innb.	Besøk pr. innb.	Samla bokutlån i folke- og grunnskulebibliotek						Barnelitt. + skulebibl., % av total
							Bøker for barn + skulebibl.			Bøker tot. + skulebibl.		Barnelitt. + skulebibl., % av total	
							Fag	Skjønn	pr. barn <sup>1</sup>	Totalt utlån	pr. innb.		
<b>8,02</b>	<b>2,95</b>	<b>17 922 538</b>	<b>6 067 565</b>	<b>23 990 103</b>	<b>5,30</b>	<b>5,1</b>	<b>2 700 859</b>	<b>9 409 953</b>	<b>13,4</b>	<b>22 769 108</b>	<b>5,0</b>	<b>53 %</b>	<b>Noreg</b>
<b>8,12</b>	<b>3,00</b>	<b>16 237 138</b>	<b>5 572 462</b>	<b>21 809 600</b>	<b>5,44</b>	<b>5,0</b>	<b>2 490 286</b>	<b>8 703 854</b>	<b>13,6</b>	<b>20 769 734</b>	<b>5,2</b>	<b>54 %</b>	<b>Sum utan Oslo</b>
<b>7,46</b>	<b>2,52</b>	<b>859 314</b>	<b>200 984</b>	<b>1 060 298</b>	<b>4,35</b>	<b>3,8</b>	<b>107 348</b>	<b>461 640</b>	<b>11,5</b>	<b>1 058 262</b>	<b>4,3</b>	<b>54 %</b>	<b>Møre og Romsdal</b>
6,09	3,25	150 796	43 183	193 979	4,93	4,8	18 326	65 539	10,5	185 957	4,7	45 %	Ålesund
8,12	2,62	88 738	7 022	95 760	4,01	4,8	10 924	48 962	12,5	109 847	4,6	55 %	Molde
7,23	3,21	66 373	25 838	92 211	5,42	5,7	4 775	26 740	10,8	76 840	4,5	41 %	Kristiansund
10,07	2,81	43 548	8 890	52 438	5,13	7,5	3 567	21 349	12,2	47 910	4,7	52 %	Ørsta
7,32	2,15	29 079	4 183	33 262	3,72	3,3	2 993	17 729	10,9	35 879	4,0	58 %	Fræna
7,61	2,65	31 965	8 903	40 868	4,65	4,3	2 905	17 797	11,8	39 341	4,5	53 %	Haram
6,18	1,76	22 583	6 945	29 528	3,53	3,3	3 248	13 332	9,3	28 200	3,4	59 %	Herøy
6,78	1,82	23 916	3 892	27 808	3,34	3,5	2 793	16 135	10,7	30 854	3,7	61 %	Volda
5,79	1,56	18 377	3 530	21 907	2,94	2,1	1 351	11 211	7,9	21 696	2,9	58 %	Sykkylven
21,45	2,82	47 665	2 936	50 601	6,86	5,4	8 196	25 279	23,2	50 247	6,8	67 %	Rauma
11,17	3,46	36 263	18 639	54 902	7,47	5,5	2 950	17 399	14,5	40 959	5,6	50 %	Sunnadal
18,67	3,50	49 518	10 141	59 659	8,25	5,6	4 954	29 488	21,6	54 140	7,5	64 %	Sula
5,95	2,20	20 442	11 411	31 853	4,78	2,7	4 010	16 868	13,5	32 117	4,8	65 %	Ulstein
2,79	0,88	8 468	1 194	9 662	1,50	0,8	1 327	6 848	5,6	12 553	1,9	65 %	Giske
3,39	2,12	15 367	3 320	18 687	2,91	1,6	2 131	7 872	7,3	20 709	3,2	48 %	Vestnes
3,45	1,57	12 104	4 522	16 626	2,67	3,9	2 881	9 659	10,2	20 384	3,3	62 %	Surnadal
5,90	2,84	18 697	3 415	22 112	4,07	2,0	1 655	11 932	12,7	25 952	4,8	52 %	Averøy
3,89	1,41	10 625	2 359	12 984	2,49	1,5	5 876	10 161	12,2	21 556	4,1	74 %	Frei
3,68	1,75	10 410	3 860	14 270	2,99	2,1	937	7 372	7,8	14 811	3,1	56 %	Hareid
5,84	1,92	12 777	3 112	15 889	3,39	2,8	865	5 343	6,4	13 329	2,8	47 %	Stranda
12,91	3,59	21 060	1 609	22 669	5,81	1,5	1 525	10 930	16,4	23 727	6,1	53 %	Vanylven
4,82	0,33	4 858	104	4 962	1,39	1,0	1 872	4 218	7,4	6 997	2,0	87 %	Skodje
2,53	1,34	5 248	1 726	6 974	2,13	1,4	834	4 087	6,8	8 328	2,5	59 %	Eide
7,16	2,42	11 141	1 637	12 778	3,93	1,8	2 479	5 580	11,7	14 253	4,4	57 %	Nesset
10,11	1,83	10 503	1 925	12 428	3,95	3,6	814	4 967	10,1	10 503	3,3	55 %	Tingvoll
6,69	2,60	10 447	2 140	12 587	4,16	2,0	850	5 203	9,6	12 263	4,1	49 %	Aukra
7,01	2,38	8 782	1 285	10 067	3,73	2,3	1 904	2 538	8,8	9 677	3,6	46 %	Aure
6,17	1,93	7 262	259	7 521	2,86	1,1	1 391	5 940	14,2	11 408	4,3	64 %	Sande
5,24	1,21	4 998	1 168	6 166	2,35	1,6	772	3 914	10,3	7 307	2,8	64 %	Gjemnes
10,10	2,43	8 675	1 358	10 033	4,31	3,3	3 366	6 265	24,4	14 326	6,2	67 %	Smøla
5,61	1,22	4 476	659	5 135	2,41	2,2	283	2 403	6,3	4 756	2,2	57 %	Rindal
4,77	2,51	6 207	2 563	8 770	4,18	2,8	1 454	5 085	15,5	10 730	5,1	61 %	Ørskog
6,10	2,60	6 396	1 099	7 495	3,83	2,0	486	2 252	7,3	6 851	3,5	40 %	Midsund
7,62	6,04	12 127	2 210	14 337	7,53	2,1	722	3 237	10,2	13 113	6,9	30 %	Norrdal
8,10	3,15	6 975	1 441	8 416	4,81	2,4	521	2 301	9,6	7 415	4,2	38 %	Halsa
8,33	1,48	3 381	844	4 225	3,24	2,1	355	1 480	8,7	3 451	2,6	53 %	Sandøy
8,62	2,83	4 084	786	4 870	4,66	1,8	726	1 755	12,8	4 893	4,7	51 %	Tustna
13,66	2,67	4 983	876	5 859	5,72	3,1	330	2 470	13,7	4 983	4,9	56 %	Stordal
<b>8,34</b>	<b>3,10</b>	<b>1 108 440</b>	<b>429 772</b>	<b>1 538 212</b>	<b>5,78</b>	<b>6,5</b>	<b>155 464</b>	<b>460 433</b>	<b>11,4</b>	<b>1 274 036</b>	<b>4,8</b>	<b>48 %</b>	<b>Sør-Trøndelag</b>
8,48	3,62	693 538	316 918	1 010 456	6,67	8,1	97 146	223 001	10,6	758 771	5,0	42 %	Trondheim
9,28	1,63	44 730	24 017	68 747	5,12	2,6	7 439	31 887	13,2	56 401	4,2	70 %	Melhus
2,88	1,36	19 778	4 328	24 106	2,10	2,6	5 381	27 670	12,1	44 974	3,9	74 %	Malvik
9,56	2,65	41 515	5 352	46 867	4,51	3,8	5 865	21 529	13,5	49 476	4,8	55 %	Orkdal
11,94	3,63	34 504	9 139	43 643	6,77	7,1	5 690	17 565	17,4	41 842	6,5	56 %	Rissa
3,56	1,95	14 560	4 669	19 229	3,01	2,1	4 010	7 920	9,0	21 770	3,4	55 %	Oppdal
6,14	2,06	17 558	4 519	22 077	3,73	2,7	3 106	11 644	11,2	24 216	4,1	61 %	Skaun

<sup>1</sup>t.o.m. 14 år (tidlegare har aldersgruppa t.o.m. 12 år vore rekna som barn).

	Innbyggjartal	Tal på faste avd.	Rekneskap medium	Rekneskap medium pr. innb.	Endring frå 2001 pr. innb. <sup>1</sup>	Budsjett medium 2003	Rekneskap drift	Rekneskap drift pr. innb.	Løn + medium pr. innb.	Årsverk pr. 1000 innb.	Total bestand	Tilvekst pr. 1000 innb.
<b>Noreg</b>	<b>4 524 066</b>	<b>951</b>	<b>135 330</b>	<b>29,91</b>	<b>-2,3 %</b>	<b>129 441</b>	<b>1 025 547</b>	<b>226,69</b>	<b>171,34</b>	<b>0,42</b>	<b>22 232 463</b>	<b>229,9</b>
<b>Sum utan Oslo</b>	<b>4 011 477</b>	<b>931</b>	<b>127 026</b>	<b>31,67</b>	<b>-1,1 %</b>	<b>121 247</b>	<b>909 483</b>	<b>226,72</b>	<b>171,50</b>	<b>0,41</b>	<b>20 720 584</b>	<b>239,8</b>
Midtre Gauldal*	5 819	4	150	25,78	-5,7 %	150	958	164,60	111,34	0,38	40 695	195,4
Røros	5 597	3	172	30,77	-0,2 %	170	1 221	218,13	138,28	0,34	49 416	235,1
Ørland	5 085	1	155	30,47	-0,6 %	114	690	135,74	130,38	0,25	34 618	283,0
Klæbu	5 047	1	140	27,74	16,9 %	90	1 056	209,23	129,78	0,30	21 114	224,5
Bjugn	4 677	4	156	33,28	-5,0 %	146	804	171,80	164,50	0,39	55 527	326,7
Hemne*	4 278	2	201	47,01	-1,2 %	208	978	228,52	173,59	0,37	27 350	200,3
Frøya*	4 107	2	161	39,21	85,8 %	150	1 194	290,63	249,94	0,57	26 746	331,6
Hitra*	4 051	1	111	27,36	16,3 %	113	726	179,16	118,63	0,29	17 879	154,5
Meldal*	3 995	3	290	72,65	17,3 %	280	1 045	261,66	184,43	0,34	39 599	468,1
Selbu	3 961	1	154	38,78	-4,1 %	173	928	234,23	165,39	0,33	21 383	336,0
Åfjord*	3 362	2	237	70,47	55,5 %	135	694	206,32	170,19	0,37	31 076	359,6
Rennebu*	2 675	1	58	21,84	-13,0 %	69	407	152,23	91,82	0,19	17 115	189,5
Holtålen*	2 193	2	101	46,20	-10,4 %	117	485	221,09	201,17	0,47	20 714	333,8
Agdenes*	1 807	2	25	13,59	-3,6 %	30	119	65,94	58,39	0,18	13 587	195,9
Osen*	1 152	1	41	35,96	4,6 %	40	150	130,45	122,76	0,24	16 694	190,1
Roan*	1 111	1	84	75,83	22,8 %	60	337	303,50	236,13	0,36	18 197	411,3
Snillfjord*	1 056	3	46	43,84	1,3 %	46	190	180,32	165,93	0,60	17 406	591,9
Tydal*	914	1	133	145,92	6,3 %	120	465	508,63	487,54	1,09	21 735	812,9
<b>Nord-Trøndelag</b>	<b>127 457</b>	<b>37</b>	<b>4 082</b>	<b>32,02</b>	<b>3,9 %</b>	<b>3 944</b>	<b>28 078</b>	<b>220,29</b>	<b>155,70</b>	<b>0,39</b>	<b>750 309</b>	<b>294,2</b>
Steinkjer	20 483	1	522	25,47	25,5 %	549	5 115	249,71	133,93	0,34	120 223	230,5
Stjørdal	18 724	4	550	29,37	22,6 %	531	3 022	161,40	139,18	0,33	73 414	268,3
Levanger	17 572	1	540	30,73	4,1 %	568	3 333	189,68	141,76	0,32	44 920	157,8
Verdal	13 665	1	409	29,91	-2,1 %	390	3 006	219,98	143,85	0,34	60 833	305,7
Namsos	12 352	1	231	18,68	-6,4 %	239	1 400	113,32	100,87	0,28	57 819	270,6
Inderøy*	5 854	1	188	32,11	19,7 %	148	1 171	200,03	185,69	0,30	20 979	270,4
Nærøy	5 297	5	190	35,88	-12,8 %	205	1 821	343,83	223,86	0,64	38 551	219,6
Vikna	3 950	2	143	36,25	8,9 %	162	889	225,00	198,44	0,51	24 786	415,2
Overhalla	3 600	2	132	36,73	-23,7 %	145	620	172,26	122,51	0,35	32 166	374,4
Leksvik	3 532	2	123	34,79	28,5 %	101	769	217,79	205,38	0,57	31 460	317,1
Verran	2 663	1	62	23,28	-22,1 %	80	236	88,43	79,23	0,23	18 979	101,8
Grong	2 588	2	106	40,77	-5,9 %	80	860	332,40	190,42	0,81	28 739	150,3
Meråker*	2 559	1	78	30,33	-30,2 %	100	1 079	421,56	173,97	0,81	26 417	298,2
Frosta*	2 445	1	146	59,71	19,5 %	124	710	290,39	228,43	0,51	17 451	369,3
Snåsa*	2 335	1	78	33,21	20,3 %	71	503	215,60	161,83	0,42	20 565	333,2
Namdalseid	1 814	1	85	46,59	-13,5 %	102	790	435,43	269,47	0,33	17 626	535,3
Lierne*	1 558	2	139	88,90	9,6 %	107	835	535,90	390,29	0,73	19 330	1 131,6
Høylandet*	1 308	1	54	41,22	-4,7 %	43	271	206,96	163,98	0,38	17 491	454,9
Flatanger*	1 254	1	55	43,82	8,4 %	27	193	153,68	141,36	0,32	10 301	415,5
Namsskogan*	969	1	77	79,72	-25,0 %	46	555	572,38	226,96	1,44	19 653	738,9
Mosvik*	922	1	48	51,92	32,6 %	21	164	177,77	175,03	0,43	10 725	1 387,2
Fosnes*	766	2	48	63,14	23,9 %	45	236	307,45	287,44	0,73	15 830	950,4
Leka*	684	1	27	39,82	-37,0 %	4	191	279,43	256,96	0,73	8 003	519,0
Røyrvik*	563	1	53	94,14	-10,7 %	57	311	551,60	387,74	0,89	14 048	1 014,2

\*Kommunar utan fagutdanna biblioteksjef

<sup>1</sup> 2001-rekneskapen er indeksregulert før samanlikninga.



Utlån bøker pr. barn	Utlån bøker pr. vaksen	Utlån bøker	Utlån andre medium	Totalt utlån	Utlån pr. innb.	Besøk pr. innb.	Samla bokutlån i folke- og grunnskulebibliotek						Barnelitt. + skulebibl., % av total
							Bøker for barn + skulebibl.			Bøker tot. + skulebibl.		Barnelitt. + skulebibl., % av total	
							Fag	Skjønn	pr. barn <sup>1</sup>	Totalt utlån	pr. innb.		
<b>8,02</b>	<b>2,95</b>	<b>17 922 538</b>	<b>6 067 565</b>	<b>23 990 103</b>	<b>5,30</b>	<b>5,1</b>	<b>2 700 859</b>	<b>9 409 953</b>	<b>13,4</b>	<b>22 769 108</b>	<b>5,0</b>	<b>53 %</b>	<b>Noreg</b>
<b>8,12</b>	<b>3,00</b>	<b>16 237 138</b>	<b>5 572 462</b>	<b>21 809 600</b>	<b>5,44</b>	<b>5,0</b>	<b>2 490 286</b>	<b>8 703 854</b>	<b>13,6</b>	<b>20 769 734</b>	<b>5,2</b>	<b>54 %</b>	<b>Sum utan Oslo</b>
5,01	1,15	11 235	2 524	13 759	2,36	6,3	947	6 150	6,0	12 410	2,1	57 %	Midtre Gauldal
9,17	2,44	20 603	6 894	27 497	4,91	4,0	3 945	12 128	15,5	27 197	4,9	59 %	Røros
9,20	2,56	20 524	6 228	26 752	5,26	3,9	2 018	10 619	11,2	22 777	4,5	56 %	Ørland
5,01	1,50	12 185	2 919	15 104	2,99	2,4	1 162	10 049	8,5	16 816	3,3	67 %	Klæbu
10,85	2,63	19 959	4 039	23 998	5,13	4,1	2 789	11 470	15,3	24 106	5,2	59 %	Bjugn
7,35	2,44	14 928	7 524	22 452	5,25	6,1	1 192	7 368	9,4	16 782	3,9	51 %	Hemne
11,05	3,45	20 198	3 861	24 059	5,86	20,9	3 083	7 728	13,6	22 221	5,4	49 %	Froya
5,88	3,12	14 739	2 159	16 898	4,17	5,7	1 855	4 935	8,9	17 037	4,2	40 %	Hitra
9,09	3,88	19 116	3 520	22 636	5,67	5,0	1 419	8 162	13,7	22 363	5,6	43 %	Meldal
12,40	3,86	21 571	5 874	27 445	6,93	4,2	1 273	9 932	15,2	23 635	6,0	47 %	Selbu
15,87	2,70	17 784	4 755	22 539	6,70	5,9	2 348	8 591	16,5	18 220	5,4	60 %	Åfjord
8,26	2,03	8 607	1 573	10 180	3,81	1,0	1 484	3 615	10,0	9 508	3,6	54 %	Rennebu
15,25	3,79	12 642	1 997	14 639	6,68	3,2	876	4 889	15,3	12 642	5,8	46 %	Holtålen
9,72	2,77	7 399	64	7 463	4,13	0,3	412	3 762	12,1	8 229	4,6	51 %	Agdenes
5,53	2,35	3 338	1 227	4 565	3,96	1,5	391	1 677	10,4	4 305	3,7	48 %	Osen
4,36	2,99	3 591	1 543	5 134	4,62	3,0	110	1 181	6,5	4 011	3,6	32 %	Roan
19,67	2,19	5 946	869	6 815	6,45	5,1	555	4 026	22,0	6 435	6,1	71 %	Snillfjord
20,87	5,49	7 892	3 260	11 152	12,20	10,1	968	2 935	20,9	7 892	8,6	50 %	Tydal
<b>7,37</b>	<b>2,80</b>	<b>477 785</b>	<b>177 188</b>	<b>654 973</b>	<b>5,14</b>	<b>5,4</b>	<b>57 942</b>	<b>241 270</b>	<b>11,3</b>	<b>582 056</b>	<b>4,6</b>	<b>51 %</b>	<b>Nord-Trøndelag</b>
6,18	3,75	86 796	26 950	113 746	5,55	5,9	8 785	26 735	8,7	96 961	4,7	37 %	Steinkjer
7,64	2,76	71 014	23 890	94 904	5,07	6,5	8 846	35 570	11,2	85 090	4,5	52 %	Stjørdal
5,16	2,34	51 988	31 062	83 050	4,73	6,9	7 005	29 354	9,5	68 513	3,9	53 %	Levanger
10,88	2,55	59 072	15 615	74 687	5,47	5,4	6 418	33 248	13,7	67 145	4,9	59 %	Verdal
1,95	1,44	19 123	9 948	29 071	2,35	3,5	2 760	12 293	5,8	29 107	2,4	52 %	Namsos
3,67	2,40	15 695	6 781	22 476	3,84	5,1	2 504	7 846	8,1	21 331	3,6	49 %	Inderøy
11,52	4,00	29 687	8 255	37 942	7,16	4,5	3 118	12 203	13,5	31 963	6,0	48 %	Nærøy
10,04	3,65	19 901	5 843	25 744	6,52	5,0	1 202	8 871	11,7	21 346	5,4	47 %	Vikna
9,80	2,89	15 611	4 018	19 629	5,45	4,8	2 457	7 532	13,3	18 218	5,1	55 %	Overhalla
19,83	2,67	21 584	6 326	27 910	7,90	3,4	3 631	16 451	28,3	27 610	7,8	73 %	Leksvik
2,11	1,08	3 386	440	3 826	1,44	3,0	983	7 805	18,1	11 147	4,2	79 %	Verran
9,29	3,84	12 673	8 062	20 735	8,01	4,3	1 569	6 327	15,7	15 894	6,1	50 %	Grong
12,46	4,26	14 664	3 130	17 794	6,95		2 260	9 182	24,9	20 385	8,0	56 %	Meråker
11,07	2,21	9 940	5 467	15 407	6,30	6,3	1 140	4 537	11,1	9 940	4,1	57 %	Frosta
6,38	2,99	8 583	3 056	11 639	4,98	3,4	936	4 194	10,8	10 684	4,6	48 %	Snåsa
4,40	2,80	5 621	1 956	7 577	4,18	10,2	373	3 153	10,3	7 643	4,2	46 %	Namdalseid
8,68	5,22	9 112	7 365	16 477	10,58	7,4	177	3 430	12,7	10 246	6,6	35 %	Lierne
14,52	2,56	6 116	1 674	7 790	5,96	8,1	696	2 922	15,7	6 379	4,9	57 %	Høylandet
4,39	1,28	2 436	1 614	4 050	3,23	1,5	402	2 144	9,6	3 814	3,0	67 %	Flatanger
7,77	5,31	5 553	2 064	7 617	7,86	15,5	535	1 934	15,1	6 747	7,0	37 %	Namsskogan
4,05	1,07	1 575	1 911	3 486	3,78	1,6	394	504	4,6	1 675	1,8	54 %	Mosvik
9,25	1,69	2 482	686	3 168	4,14	3,5	1 355	2 660	25,6	5 045	6,6	80 %	Fosnes
10,71	1,65	2 273	225	2 498	3,65		213	1 137	10,7	2 273	3,3	59 %	Leka
13,04	3,26	2 900	850	3 750	6,66	4,8	183	1 238	13,0	2 900	5,2	49 %	Røyrvik

<sup>1</sup>t.o.m. 14 år (tidlegare har aldersgruppa t.o.m. 12 år vore rekna som barn).

	Innbyggjartal	Tal på faste avd.	Rekneskap medium	Rekneskap medium pr. innb.	Endring frå 2001 pr. innb. <sup>1</sup>	Budsjett medium 2003	Rekneskap drift	Rekneskap drift pr. innb.	Løn + medium pr. innb.	Årsverk pr. 1000 innb.	Total bestand	Tilvekst pr. 1000 innb.
<b>Noreg</b>	<b>4 524 066</b>	<b>951</b>	<b>135 330</b>	<b>29,91</b>	<b>-2,3 %</b>	<b>129 441</b>	<b>1 025 547</b>	<b>226,69</b>	<b>171,34</b>	<b>0,42</b>	<b>22 232 463</b>	<b>229,9</b>
<b>Sum utan Oslo</b>	<b>4 011 477</b>	<b>931</b>	<b>127 026</b>	<b>31,67</b>	<b>-1,1 %</b>	<b>121 247</b>	<b>909 483</b>	<b>226,72</b>	<b>171,50</b>	<b>0,41</b>	<b>20 720 584</b>	<b>239,8</b>
<b>Nordland</b>	<b>237 503</b>	<b>85</b>	<b>7 972</b>	<b>33,56</b>	<b>2,2 %</b>	<b>7 656</b>	<b>54 200</b>	<b>228,21</b>	<b>167,93</b>	<b>0,44</b>	<b>1 698 410</b>	<b>270,4</b>
Bodø*	41 760	4	1 139	27,27	8,2 %	1 109	7 043	168,66	140,44	0,35	97 175	131,2
Rana	25 350	1	780	30,77	0,5 %	756	8 058	317,88	175,29	0,52	153 549	324,7
Narvik	18 495	1	423	22,85	6,4 %	386	3 166	171,17	147,90	0,37	129 093	161,3
Vefsn	13 484	2	431	31,94	6,8 %	415	2 275	168,69	140,60	0,33	73 614	168,7
Vestvågøy	10 668	3	467	43,73	2,2 %	444	2 206	206,80	185,03	0,45	73 699	266,6
Fauske	9 627	3	267	27,79	6,6 %	290	2 279	236,71	215,62	0,51	65 330	166,6
Sortland	9 408	1	254	26,98	-15,7 %	245	2 126	225,92	113,14	0,35	77 807	206,9
Vågan	9 094	3	418	45,91	20,5 %	379	2 106	231,62	191,28	0,39	78 741	303,0
Hadsel	8 131	3	168	20,60	-1,9 %	130	1 556	191,37	119,79	0,33	64 345	207,2
Brønnøy	7 532	2	176	23,31	-11,9 %	170	875	116,17	103,98	0,33	57 456	261,6
Alstahaug	7 434	3	195	26,23	3,1 %	203	1 669	224,51	168,15	0,53	59 453	248,7
Meløy	6 830	5	183	26,77	22,8 %	180	1 345	196,98	145,16	0,42	43 866	210,4
Andøy	5 549	1	175	31,60	-10,0 %	206	987	177,84	115,75	0,27	47 429	314,5
Saltidal	4 863	1	172	35,45	-36,0 %	120	1 089	224,00	190,11	0,45	27 810	164,7
Øksnes*	4 687	2	171	36,40	0,7 %	175	1 294	276,15	167,85	0,50	28 756	292,7
Hemnes	4 580	2	183	40,04	20,2 %	182	828	180,85	141,11	0,33	31 861	249,3
Bø*	3 159	2	97	30,71	-2,0 %	95	655	207,34	108,26	0,37	22 911	219,7
Steigen*	2 889	1	115	39,93	-14,0 %	119	607	210,10	164,45	0,42	29 270	396,0
Ballangen*	2 679	1	138	51,41	13,5 %	129	1 206	450,33	275,24	0,66	33 728	368,8
Lødingen	2 358	2	164	69,42	-3,1 %	140	760	322,27	279,93	0,65	29 908	580,6
Tysfjord*	2 283	4	120	52,69	-12,5 %	81	2 005	878,41	599,37	1,95	37 994	667,1
Sørfold	2 278	3	165	72,45	5,9 %	147	879	385,74	348,20	0,73	38 439	730,9
Gildeskål*	2 276	1	106	46,39	38,5 %	113	609	267,38	186,40	0,91	19 352	335,7
Leirfjord*	2 200	1	46	20,77	-16,2 %	45	475	216,04	174,96	0,43	12 324	310,9
Sømna*	2 111	1	64	30,32	13,1 %	55	532	251,85	115,25	0,24	15 285	285,7
Lurøy*	2 066	5	65	31,22	-7,1 %	60	323	156,34	108,70	0,36	13 494	529,0
Hamarøy*	1 932	1	116	60,04	7,6 %	116	581	300,72	214,29	0,52	27 858	492,8
Bindal*	1 867	2	60	31,98	-14,1 %	78	478	256,02	228,09	0,49	23 806	254,4
Nesna*	1 855	1	63	33,85	8,4 %	53	180	96,88	89,31	0,27	29 012	311,6
Herøy*	1 835	1	63	34,36	58,9 %	70	411	223,96	192,18	0,47	20 676	515,5
Hattfjellidal*	1 603	1	67	41,53	-3,7 %	61	376	234,72	187,96	0,41	22 018	544,0
Grane*	1 569	1	69	43,99	-19,2 %	55	464	295,54	262,24	0,64	21 603	435,3
Dønna	1 556	2	66	42,35	9,4 %	62	421	270,47	190,13	0,52	13 052	665,8
Flakstad	1 540	1	102	66,04	5,2 %	100	783	508,34	317,45	0,78	13 551	591,6
Rødøy*	1 509	3	49	32,64	0,6 %	54	283	187,48	136,35	0,27	24 306	169,0
Evenes*	1 508	2	97	64,41	0,0 %	100	452	299,72	196,99	0,42	16 458	717,5
Tjeldsund*	1 477	2	99	67,24	25,8 %	78	475	321,63	216,88	0,49	22 615	519,3
Vega	1 392	1	58	41,40	-16,9 %	70	385	276,93	253,71	0,72	16 154	398,7
Moskenes*	1 282	1	100	78,00	0,4 %	90	337	262,87	245,71	0,53	18 649	639,6
Beiarn*	1 257	1	119	94,97	8,2 %	115	445	353,69	244,55	0,57	16 331	1 002,4
Skjerstad*	1 080	2	48	44,06	43,1 %	60	388	359,12	191,00	0,46	14 588	597,2
Værøy*	770	1	43	55,81	27,8 %	31	113	146,68	139,94	0,39	7 830	668,8
Røst*	649	1	40	62,28	15,3 %	40	231	355,59	312,34	0,77	10 560	890,6
Vevelstad*	557	1	9	16,26	-39,1 %	26	320	575,28	317,08	0,90	6 599	23,3
Træna*	474	2	25	52,74	-7,1 %	23	124	261,60	194,09	0,84	10 055	1 314,4

\*Kommunar utan fagutdanna biblioteksjef

<sup>1</sup> 2001-rekneskapen er indeksregulert før samanlikninga.



Utlån bøker pr. barn	Utlån bøker pr. vaksen	Utlån bøker	Utlån andre medium	Totalt utlån	Utlån pr. innb.	Besøk pr. innb.	Samla bokutlån i folke- og grunnskulebibliotek						Barnelitt. + skulebibl., % av total	
							Bøker for barn + skulebibl.			Bøker tot. + skulebibl.		Barnelitt. + skulebibl., % av total		
							Fag	Skjønn	pr. barn <sup>1</sup>	Totalt utlån	pr. innb.			
<b>8,02</b>	<b>2,95</b>	<b>17 922 538</b>	<b>6 067 565</b>	<b>23 990 103</b>	<b>5,30</b>	<b>5,1</b>	<b>2 700 859</b>	<b>9 409 953</b>	<b>13,4</b>	<b>22 769 108</b>	<b>5,0</b>	<b>53 %</b>	<b>Noreg</b>	
<b>8,12</b>	<b>3,00</b>	<b>16 237 138</b>	<b>5 572 462</b>	<b>21 809 600</b>	<b>5,44</b>	<b>5,0</b>	<b>2 490 286</b>	<b>8 703 854</b>	<b>13,6</b>	<b>20 769 734</b>	<b>5,2</b>	<b>54 %</b>	<b>Sum utan Oslo</b>	
<b>6,47</b>	<b>2,50</b>	<b>784 524</b>	<b>240 069</b>	<b>1 024 593</b>	<b>4,31</b>	<b>4,4</b>	<b>108 472</b>	<b>367 025</b>	<b>9,9</b>	<b>949 965</b>	<b>4,0</b>	<b>50 %</b>	<b>Nordland</b>	
4,53	1,82	100 367	45 058	145 425	3,48	4,0	21 705	47 457	7,7	129 041	3,1	54 %	Bodø	
8,68	3,61	117 479	34 292	151 771	5,99	6,8	10 766	40 380	10,0	124 012	4,9	41 %	Rana	
4,11	1,76	41 065	17 231	58 296	3,15	3,5	4 328	16 581	5,8	47 094	2,5	44 %	Narvik	
3,47	2,15	32 563	9 075	41 638	3,09	4,9	2 272	16 295	7,0	41 879	3,1	44 %	Vefsn	
9,46	3,52	50 859	9 776	60 635	5,68	4,4	5 451	18 136	10,5	53 285	5,0	44 %	Vestvågøy	
6,47	2,80	33 771	10 026	43 797	4,55	4,0	3 992	18 286	12,0	44 037	4,6	51 %	Fauske	
6,10	3,19	36 096	11 845	47 941	5,10	4,0	4 744	15 204	9,5	43 248	4,6	46 %	Sortland	
5,23	3,37	33 859	9 511	43 370	4,77	7,3	8 599	13 146	12,5	46 494	5,1	47 %	Vågan	
4,82	2,38	23 194	3 319	26 513	3,26	2,9	5 734	21 675	17,6	43 074	5,3	64 %	Hadsel	
3,14	1,51	13 996	4 667	18 663	2,48	6,6	3 008	10 946	8,6	22 856	3,0	61 %	Brønnøy	
5,07	2,50	22 593	3 357	25 950	3,49	4,0	1 879	10 917	8,2	27 487	3,7	47 %	Alstahaug	
7,11	1,69	19 577	3 829	23 406	3,43	2,7	2 754	10 721	9,1	22 503	3,3	60 %	Meløy	
15,00	3,42	31 372	7 456	38 828	7,00	8,5	3 295	14 064	16,2	32 676	5,9	53 %	Andøy	
4,25	2,00	11 730	3 925	15 655	3,22	6,3	983	5 314	7,1	14 265	2,9	44 %	Saltdal	
7,64	2,69	17 617	4 853	22 470	4,79	2,6	2 382	7 464	9,7	19 718	4,2	50 %	Øksnes	
6,45	3,26	17 808	9 322	27 130	5,92	2,7	973	8 762	10,8	21 742	4,7	45 %	Hemnes	
7,22	2,65	10 886	561	11 447	3,62	2,1	1 699	5 068	12,3	13 665	4,3	50 %	Bø	
9,66	2,88	12 023	3 259	15 282	5,29	3,3	1 018	5 944	12,8	13 709	4,7	51 %	Steigen	
5,56	2,81	8 852	2 125	10 977	4,10	3,6	1 348	4 172	11,5	11 691	4,4	47 %	Ballangen	
9,11	3,48	10 617	6 787	17 404	7,38	6,8	1 133	3 638	11,1	11 480	4,9	42 %	Lødingen	
15,01	4,93	15 277	2 178	17 455	7,65	4,0	2 130	5 765	19,7	17 170	7,5	46 %	Tysfjord	
9,98	1,96	7 630	3 014	10 644	4,67	3,8	1 411	5 836	18,4	10 945	4,8	66 %	Sørfold	
14,30	2,50	10 696	1 887	12 583	5,53	3,3	1 294	4 807	14,4	10 734	4,7	57 %	Gildeskål	
7,28	1,07	5 233	886	6 119	2,78	3,1	1 112	3 983	11,0	6 945	3,2	73 %	Leirfjord	
4,36	1,13	3 801	967	4 768	2,26	1,5	1 298	5 243	14,9	8 428	4,0	78 %	Sømna	
11,81	1,61	7 506	1 599	9 105	4,41	2,3	2 260	4 967	17,6	9 890	4,8	73 %	Lurøy	
10,78	3,56	9 408	3 993	13 401	6,94	8,8	830	4 533	15,3	10 999	5,7	49 %	Hamarøy	
4,17	1,72	4 064	1 815	5 879	3,15	2,5	1 067	2 704	10,7	6 371	3,4	59 %	Bindal	
1,09	1,19	2 172	1 806	3 978	2,14		176	688	2,0	2 569	1,4	34 %	Nesna	
7,14	2,38	6 068	2 458	8 526	4,65	3,4	322	2 971	9,2	6 812	3,7	48 %	Herøy	
7,87	3,23	6 551	2 157	8 708	5,43	3,1	550	2 480	10,3	7 258	4,5	42 %	Hattfjelldal	
3,81	5,35	7 946	2 941	10 887	6,94	3,0	116	1 211	4,6	8 180	5,2	16 %	Grane	
12,70	2,50	6 926	3 289	10 215	6,56	9,0	1 153	3 136	14,4	7 431	4,8	58 %	Dønna	
6,58	1,99	4 722	1 542	6 264	4,07	3,7	778	2 967	10,4	6 097	4,0	61 %	Flakstad	
3,32	1,90	3 369	543	3 912	2,59	0,6	908	2 287	9,0	5 388	3,6	59 %	Rødøy	
16,09	1,98	6 793	702	7 495	4,97	3,3	1 166	3 401	16,9	7 015	4,7	65 %	Evenes	
6,90	1,67	3 757	1 040	4 797	3,25	2,3	653	2 216	11,7	4 929	3,3	58 %	Tjeldsund	
15,03	1,90	6 238	578	6 816	4,90	7,2	1 184	2 934	15,0	6 238	4,5	66 %	Vega	
12,61	2,04	5 058	2 167	7 225	5,64		699	3 431	17,9	6 276	4,9	66 %	Moskenes	
12,46	3,34	6 121	1 951	8 072	6,42	4,1	701	3 248	18,7	7 440	5,9	53 %	Beiarn	
6,09	1,49	2 564	162	2 726	2,52	2,0	162	1 098	6,1	2 564	2,4	49 %	Skjerstad	
4,60	1,98	1 928	1 193	3 121	4,05	2,2	34	675	4,6	1 928	2,5	37 %	Værøy	
6,61	1,73	1 818	739	2 557	3,94	5,4	163	776	6,6	1 818	2,8	52 %	Røst	
7,04	0,85	1 078	14	1 092	1,96		91	629	7,3	1 108	2,0	65 %	Vevelstad	
9,71	1,24	1 476	174	1 650	3,48		151	869	9,7	1 476	3,1	69 %	Træna	

<sup>1</sup>t.o.m. 14 år (tidlegare har aldersgruppa t.o.m. 12 år vore rekna som barn).

	Innbyggjartal	Tal på faste avd.	Rekneskap medium	Rekneskap medium pr. innb.	Endring frå 2001 pr. innb. <sup>1</sup>	Budsjett medium 2003	Rekneskap drift	Rekneskap drift pr. innb.	Løn + medium pr. innb.	Årsverk pr. 1000 innb.	Total bestand	Tilvekst pr. 1000 innb.
<b>Noreg</b>	<b>4 524 066</b>	<b>951</b>	<b>135 330</b>	<b>29,91</b>	<b>-2,3 %</b>	<b>129 441</b>	<b>1 025 547</b>	<b>226,69</b>	<b>171,34</b>	<b>0,42</b>	<b>22 232 463</b>	<b>229,9</b>
<b>Sum utan Oslo</b>	<b>4 011 477</b>	<b>931</b>	<b>127 026</b>	<b>31,67</b>	<b>-1,1 %</b>	<b>121 247</b>	<b>909 483</b>	<b>226,72</b>	<b>171,50</b>	<b>0,41</b>	<b>20 720 584</b>	<b>239,8</b>
<b>Troms</b>	<b>151 673</b>	<b>47</b>	<b>4 171</b>	<b>27,50</b>	<b>-5,6 %</b>	<b>3 867</b>	<b>31 717</b>	<b>209,11</b>	<b>153,16</b>	<b>0,40</b>	<b>914 568</b>	<b>247,0</b>
Tromsø	60 524	7	1 182	19,53	-13,0 %	1 128	10 317	170,46	133,09	0,32	282 835	157,5
Harstad	23 092	2	631	27,33	12,2 %	452	4 387	190,00	151,00	0,39	104 971	182,0
Leivik	11 080	3	278	25,13	-5,5 %	250	2 290	206,67	172,94	0,48	49 036	157,0
Målselv*	6 856	3	313	45,58	10,9 %	288	2 232	325,55	187,24	0,52	47 125	356,8
Balsfjord	5 642	1	86	15,32	53,8 %	98	814	144,34	85,48	0,18	39 757	107,8
Nordreisa	4 739	5	137	28,89	-23,3 %	195	1 373	289,68	163,37	0,57	36 408	230,6
Bardu	3 799	1	100	26,32	33,2 %	111	706	185,75	174,52	0,42	13 941	276,1
Sørreisa	3 298	1	176	53,21	22,7 %	150	937	284,11	193,60	0,46	25 318	922,4
Lyngen*	3 183	1	74	23,25	-35,1 %	101	527	165,57	148,29	0,53	15 524	219,0
Kvæfjord	3 151	2	137	43,48	-1,1 %	137	623	197,72	160,90	0,37	23 702	282,8
Skånland	3 064	2	66	21,54	-23,4 %	86	545	177,81	84,50	0,33	22 688	195,2
Skjervøy	3 014	1	118	39,32	-23,8 %	149	895	296,95	215,87	0,50	26 707	265,8
Karlsøy	2 464	1	74	29,91	-32,5 %	76	511	207,31	159,21	0,43	19 676	283,7
Kåfjord	2 344	2	117	50,10	1,0 %	79	1 048	447,08	158,35	0,41	22 499	952,7
Salangen*	2 303	1	79	34,14	-39,7 %	83	449	194,98	136,95	0,65	19 841	762,9
Storfjord	1 860	3	77	41,60	-6,9 %	72	301	161,61	143,40	0,38	19 259	302,7
Ibestad*	1 715	1	106	61,96	5,5 %	100	598	348,70	300,82	0,79	26 152	772,0
Tranøy*	1 684	1	22	12,95	-52,6 %	22	83	49,17	48,57	0,12	12 119	255,3
Kvænangen	1 442	1	89	61,89	9,0 %	50	427	295,96	232,89	0,69	7 952	
Gratangen	1 316	1	40	30,04	-17,6 %	25	485	368,54	296,13	0,56	21 175	481,0
Dyrøy*	1 309	1	36	27,44	-56,0 %	40	540	412,85	148,98	1,02	17 092	471,4
Torsken	1 129	2	61	54,03	39,9 %	30	404	357,84	247,12	0,62	15 931	583,7
Berg*	1 061	2	36	33,95	-20,1 %	50	501	472,06	296,13	0,67	18 270	626,8
Lavangen	1 050	1	92	87,24	127,4 %	56	407	388,01	357,40	1,11	16 190	636,2
Bjarkøy*	554	1	44	80,14	7,0 %	40	317	572,02	379,24	0,90	10 400	936,8
<b>Finnmark</b>	<b>73 732</b>	<b>39</b>	<b>3 128</b>	<b>42,43</b>	<b>1,7 %</b>	<b>2 834</b>	<b>25 514</b>	<b>346,03</b>	<b>238,70</b>	<b>0,71</b>	<b>707 394</b>	<b>378,8</b>
Alta*	17 159	1	379	22,10	3,7 %	405	4 014	233,93	127,03	0,44	43 275	119,1
Sør-Varanger	9 608	4	509	52,93	-4,6 %	445	4 841	503,83	308,02	0,79	60 783	340,0
Hammerfest	9 020	3	399	44,24	18,4 %	412	2 700	299,33	248,89	0,68	100 731	245,0
Vadsø	6 120	2	327	53,38	7,3 %	310	2 467	403,05	344,62	1,07	152 994	741,0
Porsanger	4 349	1	218	50,11	-14,9 %	191	1 699	390,56	223,52	0,84	27 108	422,9
Nordkapp*	3 513	4	92	26,19	1,8 %	70	744	211,78	97,92	0,37	26 086	197,6
Kautokeino*	3 052	1	57	18,68	11,2 %	50	822	269,33	236,24	0,66	30 759	90,1
Tana	3 039	1	107	35,04	2,4 %	95	773	254,26	180,72	0,49	16 471	712,7
Karasjok	2 852	1	193	67,51	3,0 %	154	1 690	592,53	384,60	1,11	34 451	719,9
Vardø	2 586	2	65	24,99	7,7 %	60	810	313,17	193,86	0,76	39 042	396,0
Båtsfjord	2 407	1	64	26,59	-0,2 %	46	360	149,56	138,76	0,42	18 385	212,7
Lebesby	1 511	4	99	65,84	14,8 %	77	660	436,70	369,44	1,14	24 791	738,6
Måsøy*	1 433	1	97	67,34	-14,5 %	92	852	594,90	431,42	1,19	24 316	561,1
Loppa*	1 398	1	93	66,36	2,3 %	90	763	546,06	418,41	1,39	18 568	559,4
Gamvik	1 234	3	103	83,36	21,8 %	35	787	637,53	422,13	1,20	31 273	688,0
Berlevåg*	1 210	3	71	58,78	-6,3 %	40	345	285,52	276,93	0,64	11 050	487,6
Hasvik*	1 184	3	117	99,13	-5,2 %	110	489	413,39	341,38	0,86	18 546	575,2
Kvalsund*	1 091	2	60	55,00	-2,2 %	70	217	198,63	195,42	0,51	13 099	712,2
Nesseby*	966	1	80	82,82	-6,1 %	82	481	497,98	365,66	1,08	15 666	1 772,3
<b>Svalbard</b>		<b>1</b>	<b>134</b>			<b>152</b>	<b>1 229</b>				<b>16 806</b>	

\*Kommunar utan fagutdanna biblioteksjef

<sup>1</sup> 2001-rekneskapen er indeksregulert før samanlikninga.

Utlån bøker pr. barn	Utlån bøker pr. vaksen	Utlån bøker	Utlån andre medium	Totalt utlån	Utlån pr. innb.	Besøk pr. innb.	Samla bokutlån i folke- og grunnskulebibliotek						Barnelitt. + skulebibl., % av total	
							Bøker for barn + skulebibl.			Bøker tot. + skulebibl.		Barnelitt. + skulebibl., % av total		
							Fag	Skjønn	pr. barn <sup>1</sup>	Totalt utlån	pr. innb.			
<b>8,02</b>	<b>2,95</b>	<b>17 922 538</b>	<b>6 067 565</b>	<b>23 990 103</b>	<b>5,30</b>	<b>5,1</b>	<b>2 700 859</b>	<b>9 409 953</b>	<b>13,4</b>	<b>22 769 108</b>	<b>5,0</b>	<b>53 %</b>	<b>Noreg</b>	
<b>8,12</b>	<b>3,00</b>	<b>16 237 138</b>	<b>5 572 462</b>	<b>21 809 600</b>	<b>5,44</b>	<b>5,0</b>	<b>2 490 286</b>	<b>8 703 854</b>	<b>13,6</b>	<b>20 769 734</b>	<b>5,2</b>	<b>54 %</b>	<b>Sum utan Oslo</b>	
<b>8,06</b>	<b>2,17</b>	<b>513 198</b>	<b>130 575</b>	<b>643 773</b>	<b>4,24</b>	<b>3,3</b>	<b>80 264</b>	<b>308 630</b>	<b>12,5</b>	<b>650 515</b>	<b>4,3</b>	<b>60 %</b>	<b>Troms</b>	
10,26	2,43	250 171	43 888	294 059	4,86	3,2	40 503	164 386	15,6	319 994	5,3	64 %	Tromsø	
5,58	2,29	68 371	26 093	94 464	4,09	4,0	5 820	35 627	8,8	83 542	3,6	50 %	Harstad	
8,27	2,34	40 110	10 094	50 204	4,53	3,2	6 591	23 880	12,7	50 812	4,6	60 %	Lenvik	
4,22	1,78	15 636	6 691	22 327	3,26	2,5	1 841	10 580	8,8	22 121	3,2	56 %	Målselv	
3,30	1,16	8 908	1 822	10 730	1,90	1,5	1 761	7 570	8,5	14 624	2,6	64 %	Balsfjord	
10,81	2,84	20 994	3 228	24 222	5,11	6,1	1 932	8 298	10,8	21 020	4,4	49 %	Nordreisa	
3,73	1,93	8 629	4 430	13 059	3,44	5,0	978	5 537	9,0	12 453	3,3	52 %	Bardu	
5,43	1,56	7 815	9 810	17 625	5,34	4,6	890	4 350	7,6	9 301	2,8	56 %	Sørreisa	
7,81	2,34	10 700	4 932	15 632	4,91	3,5	834	5 230	10,2	12 132	3,8	50 %	Lyngen	
10,81	2,57	13 487	3 805	17 292	5,49	2,6	1 410	5 670	10,8	13 487	4,3	53 %	Kvæfjord	
2,18	1,43	4 760	877	5 637	1,84	0,9	675	2 170	5,8	6 536	2,1	44 %	Skånland	
6,63	2,72	10 786	3 430	14 216	4,72	8,3	1 206	3 315	6,8	10 920	3,6	41 %	Skjervøy	
11,30	1,82	9 007	2 513	11 520	4,68		1 762	4 375	12,9	9 765	4,0	63 %	Karlsøy	
4,57	1,05	4 034	1 064	5 098	2,17	1,8	758	2 446	7,1	5 188	2,2	62 %	Kåfjord	
7,47	2,03	7 159	1 047	8 206	3,56	3,5	7 820	5 670	29,6	17 249	7,5	78 %	Salangen	
8,71	1,00	4 505	275	4 780	2,57	3,0	741	2 857	10,5	5 107	2,7	71 %	Storfjord	
7,44	2,39	5 371	723	6 094	3,55	5,5	883	2 485	13,3	6 857	4,0	49 %	Ibestad	
2,27	0,62	1 557	288	1 845	1,10	1,0	584	1 469	6,7	2 914	1,7	71 %	Tranøy	
3,05	1,17	2 171	1 609	3 780	2,62		306	1 938	8,7	3 626	2,5	62 %	Kvænangen	
3,77	1,53	2 553	102	2 655	2,02	0,8	573	2 125	11,3	4 349	3,3	62 %	Gratangen	
3,81	2,43	3 504	116	3 620	2,77		720	1 892	11,2	5 228	4,0	50 %	Dyrøy	
8,77	1,26	2 929	536	3 465	3,07		283	1 588	9,3	3 037	2,7	62 %	Torsken	
8,15	0,81	2 435	147	2 582	2,43	2,5	312	1 645	9,1	2 647	2,5	74 %	Berg	
20,14	1,86	5 335	2 439	7 774	7,40	4,5	844	2 882	20,1	5 335	5,1	70 %	Lavangen	
9,38	3,02	2 271	616	2 887	5,21	3,1	237	645	9,4	2 271	4,1	39 %	Bjarkøy	
<b>6,18</b>	<b>2,96</b>	<b>269 219</b>	<b>113 134</b>	<b>382 353</b>	<b>5,19</b>	<b>5,4</b>	<b>36 649</b>	<b>118 193</b>	<b>9,8</b>	<b>326 766</b>	<b>4,4</b>	<b>47 %</b>	<b>Finnmark</b>	
3,26	1,91	38 544	24 367	62 911	3,67	4,4	8 152	25 488	7,9	58 260	3,4	58 %	Alta	
9,34	4,93	56 246	18 335	74 581	7,76	6,8	6 089	16 720	11,4	60 300	6,3	38 %	Sør-Varanger	
8,50	4,18	45 703	21 623	67 326	7,46	10,3	4 083	15 762	10,7	49 768	5,5	40 %	Hammerfest	
10,64	3,72	32 141	8 703	40 844	6,67	11,0	4 244	15 828	14,8	37 760	6,2	53 %	Vadsø	
5,14	3,22	15 629	7 162	22 791	5,24	5,0	2 598	6 750	10,9	20 586	4,7	45 %	Porsanger	
5,02	1,70	8 279	1 239	9 518	2,71	3,5	1 967	6 890	12,8	13 658	3,9	65 %	Nordkapp	
3,09	0,75	3 847	2 260	6 107	2,00	0,6	440	2 981	5,1	5 205	1,7	66 %	Kautokeino	
3,44	1,83	6 504	2 454	8 958	2,95	1,7	768	2 793	6,0	8 037	2,6	44 %	Tana	
7,39	3,17	11 833	8 270	20 103	7,05	4,7	2 075	3 452	8,4	12 483	4,4	44 %	Karasjok	
2,41	1,71	4 751	863	5 614	2,17	3,2	475	1 028	3,2	5 124	2,0	29 %	Vardø	
2,95	3,11	7 418	1 199	8 617	3,58	2,4	505	3 022	7,6	9 573	4,0	37 %	Båtsfjord	
6,51	2,97	5 523	1 286	6 809	4,51	2,6	630	2 367	10,3	6 626	4,4	45 %	Lebesby	
15,77	3,32	7 930	3 783	11 713	8,17	4,2	891	3 511	17,3	8 310	5,8	53 %	Måsøy	
4,38	2,65	4 180	2 672	6 852	4,90	3,2	1 392	2 744	15,1	7 115	5,1	58 %	Loppa	
7,40	3,11	4 816	327	5 143	4,17	2,3	680	1 713	10,5	5 521	4,5	43 %	Gamvik	
4,15	1,65	2 594	663	3 257	2,69	2,5	493	1 429	8,0	3 525	2,9	55 %	Berlevåg	
8,62	2,54	4 390	1 655	6 045	5,11	3,7	294	1 672	8,6	4 390	3,7	45 %	Hasvik	
10,98	3,24	4 861	4 256	9 117	8,36	3,8	469	2 441	16,9	5 883	5,4	50 %	Kvalsund	
8,99	3,25	4 030	2 017	6 047	6,26	3,4	404	1 602	12,9	4 642	4,8	43 %	Nesseby	
		<b>7 236</b>	<b>3 336</b>	<b>10 572</b>			<b>374</b>	<b>2 405</b>		<b>7 236</b>		<b>38 %</b>	<b>Svalbard</b>	

<sup>1</sup> t.o.m. 14 år (tidlegare har aldersgruppa t.o.m. 12 år vore rekna som barn).

**Tabell 4. Fylkesbibliotekstatistikk 2002 (Rekneskap og budsjett i 1 000 kr)**

Fylkesbibliotek	Innbyggjartal	Rekneskap 2002					Budsjett 2003				
		Løn	Bøker	AV-medium	Data-tenester	Brutto driftsutg.	Løn	Bøker <sup>1</sup>	AV-medium	Data-tenester	Brutto driftsutg.
Østfold	252 746	3 240	265	62	100	4 525	3 024	390	50	100	4 578
Akershus	477 325	5 126	1 118		282	9 160	5 434	500		300	8 863
Hedmark	187 965	2 118	422	90	77	3 861	2 435	382	90	70	4 071
Oppland	183 235	3 081	331	60	59	4 367	2 704	300	50	60	4 226
Buskerud	239 793	2 221	285		45	3 679	2 651	200		48	3 680
Vestfold	216 456	3 486	912	214	232	8 785	3 455	550		220	7 903
Telemark	165 710	3 131	820		380	5 235	3 005	1 077		250	5 194
Aust-Agder	102 945	3 274	528		104	5 981	3 163	600		155	5 806
Vest-Agder	157 851	2 230	173		126	3 698	2 553	200		130	4 000
Rogaland	381 375	1 964	646		56	3 853	1 300	646		56	4 297
Hordaland	438 253	3 241	491		10	5 211	3 237	520		15	5 094
Sogn og Fjordane	107 280	2 737	520		285	5 302	2 600	500		250	4 894
Møre og Romsdal	243 855	2 985	536		81	6 236	2 800	580		70	6 297
Sør-Trøndelag	266 323	3 660	543	47	220	6 597	3 484	536	47	217	6 250
Nord-Trøndelag	127 457	3 154	368	102	151	4 850	3 008	355	70	129	4 928
Nordland	237 503	5 358	1 226	151	216	9 755	4 908	1 211	163	332	9 133
Troms	151 673	2 371	442	59	221	4 635	2 422	440	50	157	5 044
Finnmark	73 732	4 646	864		386	8 270	4 510	891		430	7 605
<b>Noreg totalt</b>	<b>4 011 477</b>	<b>58 021</b>	<b>10 488</b>	<b>786</b>	<b>3 032</b>	<b>104 001</b>	<b>56 692</b>	<b>9 878</b>	<b>521</b>	<b>2 989</b>	<b>101 863</b>

<sup>1</sup>Løyvinga inneheld mediebudsjett for mobil bibliotekteneste.

Fylkesbibliotek	Medium pr. innbyggjar			Tal på årsverk	Bestand bøker <sup>1</sup>			Totalt alle medium <sup>2</sup>		
	Rekneskap 2002	Endring frå 2001 <sup>1</sup>	Budsjett 2003		Barn	Vaksne	Totalt	Tilvekst	Avgang	Bestand
Østfold	1,29	-10,4 %	1,74	9,9	4 441	29 613	34 054	1 053	694	39 576
Akershus	2,34	-14,9 %	1,05	14,0	37 530	85 810	123 340	5 613	1 862	156 930
Hedmark	2,72	-20,1 %	2,51	6,5	8 312	50 550	58 862	2 347	309	67 627
Oppland	2,13	-26,0 %	1,91	11,0						
Buskerud	1,19	44,0 %	0,83	5,5	23 450	61 430	84 880	4 522	3 105	94 319
Vestfold	5,20	3,1 %	2,54	11,0	31 503	64 385	95 888	6 643	3 673	107 309
Telemark	4,95	-24,9 %	6,50	7,7	23 003	81 342	104 345	3 120	3 141	110 568
Aust-Agder	5,12	-13,9 %	5,83	9,8	2 218	3 844	6 062	326	68	6 062
Vest-Agder	1,10	-50,7 %	1,27	7,3	16 176	34 125	50 301	1 485	5 713	53 976
Rogaland	1,69	-2,9 %	1,69	5,5						
Hordaland	1,12	-32,7 %	1,19	10,3	18 592	14 227	32 819	6 107	3 399	33 881
Sogn og Fjordane	4,85	-12,4 %	4,66	7,5	48 211	62 903	111 114	4 827	4 213	117 740
Møre og Romsdal	2,20	1,0 %	2,38	8,5	32 717	54 901	87 618	3 876	536	95 948
Sør-Trøndelag	2,22	-5,3 %	2,19	10,5	25 092	66 638	91 730	3 712	2 852	97 551
Nord-Trøndelag	3,69	5,3 %	3,33	10,0						
Nordland	5,80	2,6 %	5,79	18,5	20 356	10 301	30 657	3 210	557	35 269
Troms	3,30	-1,8 %	3,23	7,5						
Finnmark	11,72	-3,3 %	12,08	15,0				4 866	2 100	
<b>Noreg totalt</b>	<b>2,81</b>	<b>-10,1 %</b>	<b>2,59</b>	<b>175,8</b>	<b>291 601</b>	<b>620 069</b>	<b>911 670</b>	<b>51 707</b>	<b>32 222</b>	<b>1 016 756</b>

<sup>1</sup>Rekneskapsstala for 2001 er indeksregulerte for samanlikninga.

<sup>2</sup>Nokre fylkesbibliotek har heilt eller delvis felles bestand med primærbiblioteket.

Fylkesbibliotek	Mottekne tingingar					Vidaresende tingingar					Fjernlån		
	Innan fylket	Utanfor fylket	Utlandet	Totalt	Endring frå 2001	Innan fylket	Utanfor fylket	Utlandet	Totalt	Endring frå 2001	Bøker	Fotokopier	Andre medium
Østfold	6 966	2 298	132	9 396	0,5 %	5	13	158	176	0,0 %	6 429	94	2 662
Akershus	27 529	1 130	52	28 711	-4,7 %	60	1 562	73	1 695	-36,3 %	23 565	520	11 646
Hedmark	7 493	5 080	65	12 638	22,6 %			28	28	460,0 %	11 478		5 139
Oppland	7 405	2 394	33	9 832	-1,1 %	107	483	55	645	-4,3 %	9 910	354	2 963
Buskerud	6 482	2 397	51	8 930	11,9 %	0	216	141	357	-44,0 %	7 240	1 258	1 407
Vestfold	4 731	2 826	31	7 588	0,9 %	59	0	216	275	-44,3 %	5 896	79	1 068
Telemark	4 886	931	6	5 823	-18,8 %	326	576	33	935	-55,6 %	5 304	178	2 182
Aust-Agder	2 171	1 374	14	3 559	0,1 %	1	32	9	42	-62,2 %	2 798	34	452
Vest-Agder	3 013	1 489	21	4 523	-3,8 %		3		3	-85,0 %	3 531	82	558
Rogaland	4 804	2 451	53	7 308	3,8 %					-100,0 %	9 835	173	720
Hordaland	11 063	3 050	40	14 153	-5,0 %	21	73	38	132	-26,7 %	12 083	167	1 324
Sogn og Fjordane	4 921	1 450	10	6 381	-9,0 %		708	15	723	-20,0 %	4 709	212	956
Møre og Romsdal	5 520	1 318	15	6 853	-3,2 %	5	97	43	145	-52,5 %	6 202	211	1 238
Sør-Trøndelag	7 576	2 854	40	10 470	-0,1 %	19	290	56	365	-27,7 %	13 908	210	3 463
Nord-Trøndelag	6 322	1 453	15	7 790	-7,5 %	10	754	38	802	-23,5 %	7 679	139	2 179
Nordland	15 309	2 577	105	17 991	1,8 %	664	1 190	56	1 910	-40,0 %	25 140	342	7 656
Troms	4 557	1 250	113	5 920	-0,1 %	113	241	36	390	7,7 %	4 709	95	1 026
Finnmark	4 825	1 625	18	6 468	1,8 %	47	644	24	715	-18,9 %	6 598	298	2 025
<b>Noreg totalt</b>	<b>135 573</b>	<b>37 947</b>	<b>814</b>	<b>174 334</b>	<b>-0,7 %</b>	<b>1 437</b>	<b>6 882</b>	<b>1 019</b>	<b>9 338</b>	<b>-34,8 %</b>	<b>167 014</b>	<b>4 446</b>	<b>48 664</b>

Fylkesbibliotek	Totalt fjernlån alle medium					Direkte utlån alle medium						Totalt utlån	
	Innan fylket	Utanfor fylket	Utlandet	Totalt	Endring frå 2001	Klassesett (ant. bind)	Depot-samlingar	Mobile einingar	Institu-sjonar	Fengslar	Sum	Sum	Endring frå 2001
Østfold	6 789	2 265	131	9 185	-1,5 %	9 811	756		2 276		12 843	22 028	-18,7 %
Akershus	26 556	9 130	45	35 731	-14,5 %	11 760	1 180	114 713		32 161	159 814	195 545	8,4 %
Hedmark	12 152	4 423	42	16 617	14,1 %						0	16 617	14,1 %
Oppland	10 347	2 851	29	13 227	13,2 %		849	24 035			24 884	38 111	70,7 %
Buskerud	7 372	2 502	31	9 905	5,9 %	10 824		49 265			60 089	69 994	-1,8 %
Vestfold	4 648	2 335	60	7 043	-0,7 %		4 175	59 335	12 015		75 525	82 568	-0,5 %
Telemark	6 594	1 061	9	7 664	-8,8 %		1 857	30 606			32 463	40 127	4,9 %
Aust-Agder	2 019	1 241	24	3 284	-3,5 %		6 156	35 064			41 220	44 504	17,1 %
Vest-Agder	3 039	1 112	20	4 171	-4,1 %		4 676	14 791			19 467	23 638	-37,5 %
Rogaland	8 074	2 615	39	10 728	5,6 %		5 521				5 521	16 249	-16,1 %
Hordaland	10 710	2 831	33	13 574	0,9 %	3 100	1 512	26 770	165		31 547	45 121	-6,0 %
Sogn og Fjordane	4 508	1 363	6	5 877	-9,3 %	2 542		33 987			36 529	42 406	-13,2 %
Møre og Romsdal	5 967	1 672	12	7 651	1,4 %	352	1 841	15 719			17 912	25 563	24,8 %
Sør-Trøndelag	17 581			17 581	1,0 %	25 931		30 870			56 801	74 382	3,7 %
Nord-Trøndelag	8 290	1 690	17	9 997	-9,1 %	5 829	807				6 636	16 633	-6,1 %
Nordland	29 821	3 268	49	33 138	8,0 %		1 229	14 634			15 863	49 001	2,7 %
Troms	4 441	1 368	21	5 830	-13,1 %						0	5 830	-13,1 %
Finnmark	6 758	2 150	13	8 921	21,2 %	649	5 687				6 336	15 257	0,3 %
<b>Noreg totalt</b>	<b>175 666</b>	<b>43 877</b>	<b>581</b>	<b>220 124</b>	<b>-0,3 %</b>	<b>70 798</b>	<b>36 246</b>	<b>449 789</b>	<b>14 456</b>	<b>32 161</b>	<b>603 450</b>	<b>823 574</b>	<b>1,9 %</b>

**Tabell 5. Mobil bibliotekverksemd 2002 (Driftsutgifter i 1 000 kr)**

Kommune/fylke	Type fi k <sup>1</sup>	Sam- arbeid <sup>2</sup>	Kommunar besøkt	Tal på bind	Stoppe- stader	Totale driftsutg.	Tal på årsverk	Tal på besøk	Utlån bøker barn	Utlån bøker vaksne	Totalt utlån inkl. AV	Endring frå 2001
Rømskog <sup>3</sup>			1		1							
Akershus fylb.	2f		17	8 000	89	1 054	2,00	32 375	40 885	22 047	114 713	17,0 %
Oppland fylb.	f		7	1 500	36	775	2,00	9 200	21 260	491	24 035	130,8 %
Buskerud fylb.	2f		21	6 000	276	3 474	7,10	14 735	18 116	25 433	49 265	-3,6 %
Vestfold fylb.	f		14	4 500	81	1 333	3,00	21 000	25 956	16 509	59 335	0,2 %
Telemarksbiblioteket	i		14	5 000	50	1 524	4,00	19 100	19 257	7 199	32 463	1,9 %
Aust-Agder fylb.	f		12	3 000	60	1 310	1,50	10 518	15 213	12 707	35 064	2,3 %
Vest-Agder fylb.	f		15	3 000	92	736	1,75		6 576	5 841	14 791	-45,4 %
Kristiansand <sup>4</sup>	k		1	-"	9	156	0,20	2 774	4 149	1 891	6 748	-7,9 %
Finnøy <sup>5</sup>	k		1	800	7			700	60	44	104	-81,4 %
Hordaland fylb. <sup>6</sup>	f		21	5 500	52	1 106	1,00		16 699	9 652	26 770	-13,6 %
Bergen	k		1	3 500	68	1 327	3,03	23 367	32 379	11 971	48 198	-2,2 %
Kvinnherad	k		1	2 000	40	564	1,50	12 351	12 314	4 330	18 107	0,2 %
Fusa	i	a	2	2 200	42	332	0,60	4 497	10 000	1 443	11 855	4,9 %
Kvam		a	-"	2 500	29	-"	0,50	5 108	4 969	1 927	7 154	0,6 %
Fjell	k		1	2 000	31	284	0,50	12 000	5 127	1 513	6 920	4,0 %
Askøy	k		1	2 000	22	288	0,80	16 000	12 249	987	13 350	2,9 %
Modalen <sup>7</sup>	i	b	2	3 500	7	61	0,60	344	502	496	1 022	-50,2 %
Lindås		b	-"	-"	26	224	1,15	7 400	7 802	3 308	11 243	-18,2 %
Osterøy	k		1	2 800	34	264	0,80	13 400	13 617	1 820	17 458	8,8 %
Sogn og Fjordane fylb. <sup>8</sup>	2f		17	10 000	94	1 746	0,75	2 062	19 092	13 614	34 111	-0,5 %
Møre og Romsdal fylb. <sup>6</sup>	f		24	6 000	74	1 343	1,00	6 216	10 805	3 148	14 179	92,7 %
Rauma	k		1	4 000	57	675	1,27		21 309	4 252	26 854	-7,4 %
Sør-Trøndelag fylb.	f		14	4 500	45	1 551	3,00	9 792	17 933	9 693	30 870	-5,5 %
Steinkjer	k		2	3 000	35	255	0,50	12 600	11 970	1 166	14 568	11,3 %
Verdal	k		1	2 500	50	305	1,00	7 000	12 867	2 186	15 744	-36,9 %
Nordland fylb. (sør-samisk)	f		9	3 000	83	1 279	3,00		3 545	9 138	14 633	-7,9 %
Rana <sup>9</sup>	k		5	3 800	90	865	2,00		17 147	6 659	29 093	-3,8 %
Gildeskål <sup>10</sup>	i	c	3	3 000	36	196	2,00	1 823	1 410	796	2 453	-29,4 %
Meløy		c	-"	-"	27	333	0,00	2 045	1 645	564	2 455	-"
Skjærstad <sup>11</sup>		c	-"	-"	11	134	0,10	583	244	156	502	-"
Tysfjord (lulesamisk) <sup>12</sup>	k		6	3 000	56	1 304	2,00	4 919	2 970	1 939	5 721	300,9 %
Hadsel <sup>13</sup>	i	d	5	4 000	33	169	0,60	3 214	1 630	2 117	3 991	-3,2 %
Bø		d	-"	-"	16	107	0,27	2 560	1 640	1 260	2 950	-"
Øksnes		d	-"	-"	11	114	0,29	1 400	1 499	402	1 934	-"
Sortland		d	-"	-"	23	194	0,48	5 100	5 012	957	5 980	-"
Andøy		d	-"	-"	31	321	0,85	14 036	4 654	2 959	8 045	-"
Tromsø <sup>14</sup>	k		2	2 500	23	426	1,00	6 500	15 791	1 040	18 593	-12,2 %
Gratangen <sup>15</sup>	i	e	4	4 000	20	260	0,75	363	332	348	755	-65,3 %
Lavangen		e	-"	-"	16	234	0,31	139	459	140	696	-41,5 %
Salangen		e	-"	-"	20	82	0,77	953	1 392	282	1 768	-45,8 %
Dyrøy		e	-"	-"	26	291	0,83	174	169	274	499	-65,9 %
Kåfjord	k		1	3 000	19	437	0,90	1 849	1 417	352	1 934	4,4 %
Kautokeino (samnordisk) <sup>16</sup>	i		1	4 000	18	1 116	2,00		686	1 233	3 408	5,2 %
Porsanger <sup>17</sup>	i	f	2	4 500	44	547	1,16	1 974	1 141	1 732	3 442	-8,4 %
Karasjøk		f	-"	-"	49	537	2,32	1 302	1 279	1 251	3 105	20,4 %
Nesseby	i	g	2	4 400	27	442	3,26	1 670	1 830	2 132	4 650	5,3 %
Tana		g	-"	-"	62	878	-"	4 310	2 255	4 558	9 477	2,0 %
<b>Noreg</b>	<b>37</b>		<b>232</b>	<b>127 000</b>	<b>2 148</b>	<b>30 952</b>	<b>64,43</b>	<b>297 453</b>	<b>429 253</b>	<b>203 957</b>	<b>761 005</b>	<b>-8,4 %</b>

-"- indikerer at data er felles for fleire bibliotek som samarbeider om mobil eining.

<sup>1</sup> Type: k=kommunal, i=interkommunal, f=fylkeskommunal, 2=to mobile einingar

<sup>2</sup> Bibliotek med same bokstavkode samarbeider.

<sup>3</sup> Rømskog kommune leiger stopp av Årjäng kommune i Sverige.

<sup>4</sup> Kristiansand kommune leiger fylkesbiblioteket sin buss ein dag pr. veke.

<sup>5</sup> Bankbuss som og yt bokbusstenester med bankens eige personale. Bussen blei lagd ned 1. mai 2002.

<sup>6</sup> Båt

<sup>7</sup> Modalen trakk seg ut av samarbeidet 1. juni 2002.

<sup>8</sup> Buss og båt. Besøktstal gjeld berre båten.

<sup>9</sup> Bokbussen til Rana kommune leverer bokbusstenester i Saltdal, Lurøy, Rødøy og Hemnes.

<sup>10</sup> Fylkeskommunen løyver i tillegg 223 600 kr til bokbussen.

<sup>11</sup> Skjærstad trakk seg ut av samarbeidet om interkommunal bokbuss 31. desember 2002.

<sup>12</sup> Den lulesamiske bokbussen leverer og bokbusstenester i Steigen, Hamarøy, Ballangen, Sørfold og Fauske.

<sup>13</sup> Fylkeskommunen løyver i tillegg 243 000 kr til bokbussen.

<sup>14</sup> Tromsø kommune sin bokbuss leverer og bokbusstenester i Karlsøy.

<sup>15</sup> Den interkommunale bokbussen for Gratangen, Lavangen, Salangen og Dyrøy blei lagd ned i august 2002.

<sup>16</sup> Den samnordiske bokbussen leverer og bokbusstenester i til saman tre kommunar i Finland og Sverige.

<sup>17</sup> Utsjoki kommune i Finland deltar i samarbeidet.



**Tabell 6. Fengselsbibliotek 2002**

Fengsel	Innsette	Tilvekst totalt	Bestand			Utlån					Innlån	
			Bøker	AV-medium	Totalt	Fag	Skjønn	AV-medium	Totalt	Totalt per innsett		Endring fra 2001 per innsett <sup>1</sup>
Moss*	13	9	813		817	278	390		668	51,4	-11,4 %	85
Ullersmo	160	733	4 535	1 569	6 140	25 421	1 574	2 482	29 477	184,2	24,8 %	2 684
Ila	115	275	6 383	306	6 727	4 170	2 754	2 650	9 574	83,3	-36,3 %	65
Bredtveit	45	260	5 715	169	5 888	1 588	1 934	223	3 745	83,2	0,8 %	449
Oslo	380	1 415	19 634	468	20 122	8 302	12 329	598	21 229	55,9	14,4 %	7
Drammen	40	89	1 836	73	1 954	2 019	1 842	191	4 052	101,3	-13,3 %	
Ringerike	129	1 964	1 815	132	1 962	951	1 022	890	2 863	22,2		377
Bastøy	98	258	3 562	348	3 935	3 983	1 715	822	6 520	66,5	-16,2 %	41
Berg	46		2 000		2 009	3 313	1 475	1 060	5 848	127,1	31,6 %	21
Skien	76	552	4 986	835	5 840	2 382	2 940	1 978	7 300	96,1	2,6 %	33
Kristiansand*	44	1			4	1 691	2 121	150	3 962	90,0	-6,6 %	12
Åna	180	313	6 941	104	7 068	5 897	13 994	397	20 288	112,7	6,2 %	400
Bergen	167	749	7 727	738	8 495	4 997	5 702	7 719	18 418	110,3	-4,1 %	190
Bodø*	55	40	690	0	690	450	733	42	1 225	22,3	89,9 %	
Tromsø	34	93	5 314	23	5 347	913	406	142	1 461	43,0	9,6 %	2
<b>Sum</b>	<b>1 582</b>	<b>6 751</b>	<b>71 951</b>	<b>4 765</b>	<b>76 998</b>	<b>66 355</b>	<b>50 931</b>	<b>19 344</b>	<b>136 630</b>	<b>86,4</b>	<b>-3,2 %</b>	<b>4 366</b>

\* Ikkje avtale med Statens bibliotektilsyn for 2002

<sup>1</sup> Ringerike fengsel sitt bibliotek var ikkje med i statistikken for 2001. På landsnivå er det ein auke i utlån per innsett på 3,2 prosent for fengselsbiblioteka som var med i statistikken begge år.

**Tabell 7. Vidaregåande skular 2002**

Fylke	Datagrunnlag <sup>1</sup>		Rekneskap medium		Bøker			
	Tal på skular	Tal på elevar	Totalt	Pr. elev	Tilvekst	Bestand	Tilvekst pr. elev	Bestand pr. elev
Østfold	13	8 551	1 866 135	218,24	8 346	110 735	0,98	12,95
Akershus	32	15 483	3 805 950	245,81	15 724	281 080	1,02	18,15
Oslo	25	12 956	1 729 422	133,48	5 435	129 312	0,42	9,98
Hedmark	18	6 217	1 528 994	245,94	7 686	100 951	1,24	16,24
Oppland	19	6 317	1 444 780	228,71	6 269	110 744	0,99	17,53
Buskerud	19	8 350	1 851 380	221,72	7 011	130 235	0,84	15,60
Vestfold	18	8 115	1 423 776	175,45	9 268	124 357	1,14	15,32
Telemark	17	5 817	1 322 122	227,29	6 073	93 485	1,04	16,07
Aust-Agder	14	3 978	623 075	156,63	3 707	47 776	0,93	12,01
Vest-Agder	16	6 142	1 051 696	171,23	4 135	71 283	0,67	11,61
Rogaland	31	14 933	2 409 190	161,33	16 689	157 726	1,12	10,56
Hordaland	48	15 913	2 591 522	162,86	7 786	170 173	0,49	10,69
Sogn og Fjordane	16	4 319	834 453	193,21	3 958	53 559	0,92	12,40
Møre og Romsdal	31	9 364	1 367 230	146,01	4 613	156 187	0,49	16,68
Sør-Trøndelag	27	10 348	1 038 830	100,39	8 001	152 813	0,77	14,77
Nord-Trøndelag	14	5 923	926 211	156,38	4 898	85 833	0,83	14,49
Nordland	29	9 353	3 624 116	387,48	21 182	226 066	2,26	24,17
Troms	19	5 711	1 676 372	293,53	6 652	159 983	1,16	28,01
Finnmark	10	2 548	1 332 914	523,12	6 666	84 936	2,62	33,33
<b>Noreg utan Oslo</b>	<b>391</b>	<b>147 382</b>	<b>30 718 746</b>	<b>208,43</b>	<b>148 664</b>	<b>2 317 922</b>	<b>1,01</b>	<b>15,73</b>
<b>Noreg totalt</b>	<b>416</b>	<b>160 338</b>	<b>32 448 168</b>	<b>202,37</b>	<b>154 099</b>	<b>2 447 234</b>	<b>0,96</b>	<b>15,26</b>

<sup>1</sup> Datagrunnlaget fevner dei skulebiblioteka som leverte statistikk. Eit skulebibliotek leverte ikkje statistikk.

Fylke	Abonnement		AV-medium	Klassesett (tal påbind)	Totalt medium	Medium pr. elev
	Tidsskrift	Aviser				
Østfold	784	91	3 724	27 820	143 154	16,74
Akershus	1 948	229	25 248	54 445	362 950	23,44
Oslo	988	102	4 215	11 750	146 367	11,30
Hedmark	954	123	6 417	25 607	134 052	21,56
Oppland	998	139	2 837	14 614	129 332	20,47
Buskerud	1 096	117	3 389	1 715	136 552	16,35
Vestfold	1 421	104	4 375	3 169	133 426	16,44
Telemark	521	107	6 821	12 457	113 391	19,49
Aust-Agder	457	54	4 789	4 104	57 180	14,37
Vest-Agder	550	80	3 295	12 828	88 036	14,33
Rogaland	1 676	114	9 750	25 264	194 530	13,03
Hordaland	1 262	118	27 776	68 983	268 312	16,86
Sogn og Fjordane	478	86	2 954	7 300	64 377	14,91
Møre og Romsdal	994	131	5 464	19 401	182 177	19,46
Sør-Trøndelag	1 027	90	14 456	39 571	207 957	20,10
Nord-Trøndelag	840	85	5 150	21 252	113 160	19,11
Nordland	1 446	223	11 249	18 176	257 160	27,49
Troms	1 173	142	10 918	35 327	207 543	36,34
Finnmark	579	86	6 791	14 858	107 250	42,09
<b>Noreg utan Oslo</b>	<b>18 204</b>	<b>2 119</b>	<b>155 403</b>	<b>406 891</b>	<b>2 900 539</b>	<b>19,68</b>
<b>Noreg totalt</b>	<b>19 192</b>	<b>2 221</b>	<b>159 618</b>	<b>418 641</b>	<b>3 046 906</b>	<b>19,00</b>

**Tabell 7. Vidaregåande skular 2002**

Fylke	Utlån bøker				Utlån AV- medium	Totalt utlån		Fjernlån	
	Fag	Skjønn	Totalt	Pr. elev		Tal	Pr. elev	Innlån	Innlån pr. elev
Østfold	18 341	15 356	33 697	3,94	1 192	34 889	4,08	1 174	0,14
Akershus	53 757	25 790	79 547	5,14	9 781	89 328	5,77	2 033	0,13
Oslo	25 074	14 256	39 330	3,04	728	40 058	3,09	1 158	0,09
Hedmark	12 281	9 567	21 848	3,51	2 175	24 023	3,86	677	0,11
Oppland	12 372	7 460	19 832	3,14	806	20 638	3,27	1 253	0,20
Buskerud	23 993	10 545	34 538	4,14	1 883	36 421	4,36	1 343	0,16
Vestfold	23 976	13 896	37 872	4,67	6 475	44 347	5,46	1 245	0,15
Telemark	22 235	11 149	33 384	5,74	10 132	43 516	7,48	640	0,11
Aust-Agder	7 290	4 825	12 115	3,05	480	12 595	3,17	191	0,05
Vest-Agder	12 414	12 680	25 094	4,09	1 918	27 012	4,40	580	0,09
Rogaland	42 576	25 787	68 363	4,58	2 749	71 112	4,76	1 176	0,08
Hordaland	21 441	9 012	30 453	1,91	4 642	35 095	2,21	60	0,00
Sogn og Fjordane	4 097	2 971	7 068	1,64	466	7 534	1,74	193	0,04
Møre og Romsdal	7 893	7 277	15 170	1,62	933	16 103	1,72	293	0,03
Sør-Trøndelag	36 854	18 745	55 599	5,37	6 149	61 748	5,97	1 153	0,11
Nord-Trøndelag	26 428	6 183	32 611	5,51	610	33 221	5,61	1 227	0,21
Nordland	39 527	16 323	55 850	5,97	11 757	67 607	7,23	863	0,09
Troms	16 637	12 542	29 179	5,11	3 369	32 548	5,70	729	0,13
Finnmark	10 325	9 020	19 345	7,59	6 533	25 878	10,16	653	0,26
<b>Noreg utan Oslo</b>	<b>392 437</b>	<b>219 128</b>	<b>611 565</b>	<b>4,15</b>	<b>72 050</b>	<b>683 615</b>	<b>4,64</b>	<b>15 483</b>	<b>0,11</b>
<b>Noreg totalt</b>	<b>417 511</b>	<b>233 384</b>	<b>650 895</b>	<b>4,06</b>	<b>72 778</b>	<b>723 673</b>	<b>4,51</b>	<b>16 641</b>	<b>0,10</b>

Fylke	Besøk pr. elev <sup>1</sup>	Elektronisk katalog		Internett		Bibliotekartimar <sup>4</sup>		Personalressursar totalt <sup>5</sup>	
		Har edb- katalog <sup>2</sup>	Tilgjengeleg på Internett <sup>3</sup>	Tilgang	Tilgang for elevar	Pr. elev pr år	Pr. skule pr. veke	Pr. elev pr år	Pr. skule pr. veke
Østfold	30,57	100 %	77 %	100 %	100 %	3,38	42,77	4,68	59,15
Akershus	37,70	100 %	94 %	100 %	100 %	3,90	36,31	5,32	49,52
Oslo	12,89	92 %	64 %	96 %	92 %	3,23	32,22	3,47	34,54
Hedmark	10,05	94 %	39 %	100 %	100 %	3,15	20,94	4,79	31,83
Oppland	38,41	100 %	37 %	100 %	89 %	2,48	15,84	4,75	30,39
Buskerud	40,61	100 %	74 %	100 %	100 %	3,29	27,83	4,96	41,88
Vestfold	25,97	94 %	39 %	94 %	89 %	3,13	27,15	4,85	42,03
Telemark	14,44	100 %	41 %	100 %	94 %	2,00	13,18	4,65	30,59
Aust-Agder	25,73	71 %	7 %	86 %	86 %	1,04	5,70	3,88	21,18
Vest-Agder	20,48	81 %	31 %	94 %	88 %	2,38	17,56	4,22	31,16
Rogaland	15,49	100 %	71 %	100 %	90 %	2,01	18,60	3,73	34,51
Hordaland	10,03	83 %	8 %	90 %	90 %	0,11	0,69	2,33	14,83
Sogn og Fjordane	11,64	75 %	38 %	94 %	81 %	1,78	9,26	4,38	22,72
Møre og Romsdal	8,63	68 %	6 %	77 %	61 %	1,70	9,85	2,65	15,38
Sør-Trøndelag	17,20	81 %	33 %	93 %	74 %	0,48	3,55	4,03	29,73
Nord-Trøndelag	17,06	93 %	29 %	93 %	86 %	0,87	7,11	4,29	34,89
Nordland	33,28	97 %	90 %	97 %	93 %	4,07	25,27	6,73	41,76
Troms	8,12	79 %	26 %	100 %	89 %	2,36	13,62	5,30	30,66
Finnmark	163,71	100 %	90 %	100 %	100 %	5,42	26,55	10,31	50,50
<b>Noreg utan Oslo</b>	<b>24,35</b>	<b>89 %</b>	<b>45 %</b>	<b>95 %</b>	<b>88 %</b>	<b>2,30</b>	<b>16,66</b>	<b>4,44</b>	<b>32,18</b>
<b>Noreg totalt</b>	<b>23,42</b>	<b>89 %</b>	<b>46 %</b>	<b>95 %</b>	<b>89 %</b>	<b>2,37</b>	<b>17,59</b>	<b>4,36</b>	<b>32,32</b>

<sup>1</sup> Berre 159 av skulebiblioteka rapporterte besøkstal, mot 247 i 2001.

<sup>2</sup> Del av skulebiblioteka som har elektronisk katalog.

<sup>3</sup> Del av skulebiblioteka som har katalogen tilgjengeleg på Internett.

<sup>4</sup> Timeressurs for bibliotekpersonale med full bibliotekfagleg utdanning.

<sup>5</sup> Timeressurs sett av til bibliotekarbeid totalt.

**Tabell 8. Grunnskular 2002 – bibliotek**

Fylke	Datagrunnlag <sup>1</sup>		Bøker					
	Tal på elevar	Tal på skular	Tilvekst	Tilvekst <i>pr. elev</i>	Bestand fag	Bestand skjønn	Total bestand	Bestand <i>pr. elev</i>
Østfold	32 072	135	39 188	1,22	184 199	226 205	410 404	12,8
Akershus	66 476	237	57 393	0,86	378 726	545 160	923 886	13,9
Oslo	43 100	114	54 398	1,26	148 456	200 991	349 447	8,11
Hedmark	22 255	148	16 927	0,76	194 631	245 444	440 075	19,77
Oppland	22 117	157	17 515	0,79	157 981	300 847	458 828	20,75
Buskerud	30 968	153	31 523	1,02	127 947	261 482	389 429	12,58
Vestfold	28 783	125	25 997	0,90	198 194	251 523	449 717	15,62
Telemark	21 566	142	15 374	0,71	138 492	256 934	395 426	18,34
Aust-Agder	14 437	80	14 655	1,02	64 078	130 015	194 093	13,44
Vest-Agder	23 148	113	33 711	1,46	159 761	249 572	409 333	17,68
Rogaland	54 811	237	51 327	0,94	312 294	452 479	764 773	13,95
Hordaland	57 059	309	46 542	0,82	277 635	488 851	766 486	13,43
Sogn og Fjordane	15 308	142	12 072	0,79	91 174	203 050	294 224	19,22
Møre og Romsdal	32 716	247	20 030	0,61	168 349	386 321	554 670	16,95
Sør-Trøndelag	31 823	154	35 218	1,11	151 764	269 491	421 255	13,24
Nord-Trøndelag	17 666	121	9 036	0,51	93 694	210 048	303 742	17,19
Nordland	31 535	248	21 005	0,67	193 060	404 089	597 149	18,94
Troms	19 927	143	21 901	1,10	125 673	242 541	368 214	18,48
Finnmark	9 938	94	20 186	2,03	56 483	142 957	199 440	20,07
<b>Sum</b>	<b>575 705</b>	<b>3 099</b>	<b>543 998</b>	<b>0,94</b>	<b>3 222 591</b>	<b>5 468 000</b>	<b>8 690 591</b>	<b>15,10</b>

<sup>1</sup> Datagrunnlaget femner dei skulebiblioteka som leverte statistikk. I følgje ABM-utvikling si oversikt leverte ca. 94 prosent av skulebiblioteka statistikk.

Fylke	Utlån bøker				Personale		Bibliotekartimar <sup>1</sup>		Personaltimar totalt <sup>2</sup>	
	Fag	Skjønn	Totalt	Totalt <i>pr. elev</i>	Personar med bibliotekfag <sup>1</sup>	Personar utan bibliotekfag	Timar <i>pr. elev pr. år</i>	Timar <i>pr. skule pr. veke</i>	Timar <i>pr. elev pr. år</i>	Timar <i>pr. skule pr. veke</i>
Østfold	63 809	161 680	225 489	7,0	38	180	0,39	1,8	1,3	5,7
Akershus	195 956	504 134	700 090	10,5	81	353	1,17	6,3	2,1	11,4
Oslo	86 767	227 207	313 974	7,3	37	191	0,86	6,2	2,7	19,5
Hedmark	61 617	132 134	193 751	8,7	30	220	0,36	1,0	1,4	4,0
Oppland	49 488	142 946	192 434	8,7	23	178	0,43	1,2	1,5	4,2
Buskerud	54 603	152 303	206 906	6,7	13	166	0,27	1,0	1,1	4,4
Vestfold	75 636	188 065	263 701	9,2	46	169	0,75	3,3	1,6	6,9
Telemark	40 704	122 204	162 908	7,6	18	158	0,27	0,8	1,6	4,7
Aust-Agder	35 831	137 221	173 052	12,0	35	66	0,67	2,3	1,4	4,9
Vest-Agder	75 105	220 077	295 182	12,8	45	122	0,72	2,8	1,8	7,3
Rogaland	188 018	459 881	647 899	11,8	77	384	0,72	3,2	1,8	8,0
Hordaland	135 987	388 442	524 429	9,2	66	431	0,45	1,6	1,5	5,2
Sogn og Fjordane	25 631	92 004	117 635	7,7	15	214	0,17	0,4	2,0	4,1
Møre og Romsdal	45 292	153 656	198 948	6,1	12	349	0,10	0,3	1,2	3,0
Sør-Trøndelag	50 783	114 813	165 596	5,2	43	194	0,30	1,2	1,2	4,8
Nord-Trøndelag	23 992	80 279	104 271	5,9	23	169	0,37	1,1	1,5	4,1
Nordland	51 496	113 945	165 441	5,2	10	386	0,18	0,4	1,8	4,3
Troms	38 466	98 851	137 317	6,9	37	211	0,56	1,5	1,4	3,8
Finnmark	16 747	40 800	57 547	5,8	19	144	0,47	0,9	2,0	4,0
<b>Sum</b>	<b>1 315 928</b>	<b>3 530 642</b>	<b>4 846 570</b>	<b>8,4</b>	<b>667</b>	<b>4 284</b>	<b>0,55</b>	<b>2,0</b>	<b>1,7</b>	<b>6,0</b>

<sup>1</sup> Personar med bibliotekfagleg utdanning svarande til minst ei halvårseining.

<sup>2</sup> Tal på timar personar med bibliotekfag har til skulebibliotekarbeid.

<sup>3</sup> Tal på timar som er avsett til skulebibliotekarbeid totalt. Kommunanes skulebibliotekkoordinatorar er ikkje medrekna.

**Tabell 9. Norsk lyd- og blindeskriftbibliotek****Produksjon og tilvekst**

	1996	1997	1998	1999	2000	2001	2002
Eigenproduserte lydbøker	650	481	349	416	457	414	297
Eigenproduserte blindeskriftbøker	258	155	219	179	194	252	191
Eigenproduserte partitur (notar)	4	29	8	23	31	69	41
Innkjøpte lyd- og blindeskriftbøker	105	66	65	91	78	30	33
Anna tilvekst	5	1	1		22		
<b>Total tilvekst</b>	<b>1 022</b>	<b>732</b>	<b>642</b>	<b>709</b>	<b>782</b>	<b>765</b>	<b>562</b>

**Bestand**

	1996	1997	1998	1999	2000	2001	2002
Lydbøker	12 521	12 654	13 062	13 430	13 911	14 266	14 632
Blindeskriftbøker	6 996	7 151	4 942	5 030	5 226	5 397	5 669
Notar (partitur)	2 116	2 145	2 153	2 161	2 192	2 261	2 302
<b>Total bestand</b>	<b>21 633</b>	<b>21 950</b>	<b>20 157</b>	<b>20 621</b>	<b>21 329</b>	<b>21 924</b>	<b>22 603</b>

**Utlån**

	1996	1997	1998	1999	2000	2001	2002
Avd. Oslo							
- Lydbøker	159 444	157 430	149 477	155 391	168 227	159 687	155 668
- Blindeskrift*	1 865	1 724	1 952	1 742	1 508	1 179	1 315
Studiebibliotek				1 423	2 065	2 304	2 446
Avd. Bergen							
- Lydbøker	26 515	25 917	26 527			20 578	22 215
- Blindeskrift	294	332	315	26 000	18 511	268	289
Avd. Trondheim							
- Lydbøker	17 101	16 275	17 495	17 506	15 147	18 568	20 697
- Blindeskrift	285	223	221			92	136
<b>Totalt utlån</b>	<b>205 504</b>	<b>201 901</b>	<b>195 987</b>	<b>202 062</b>	<b>205 458</b>	<b>202 676</b>	<b>202 766</b>

\*Blindeskrift omfattar blindeskrift på papir, elektronisk tekst, notar i punktskrift

**Tabell 10 Fag- og forskningsbibliotek (forklaring på forkortinger på side 56)**

	Sørvis- stader	Tal på studentar og tilsette	Økonomi (1 000)				Tilvekst	Bestand				
			Løn og sosiale utgifter	Innkjøp til samlingane	Totale utgifter	Totale inntekter		Periodikatitlar		Bøker og periodika	Data- basar	Total bestand
								Trykte	Elektroniske			
<b>Totalt</b>	<b>339</b>	<b>309 622</b>	<b>496 613</b>	<b>263 958</b>	<b>1 002 940</b>	<b>848 892</b>	<b>529 307</b>	<b>162 733</b>	<b>57 443</b>	<b>18 991 586</b>	<b>5 194</b>	<b>44 294 880</b>
<b>Nasjonalbiblioteket og universitetsbiblioteka</b>												
NB	3	317	102 345	2 611	195 503	195 560	138 488	53 397	139	2 213 499	107	5 288 947
UBO	30	40 179	74 355	34 730	165 171	168 059	52 261	9 243	4 625	3 455 008	120	3 455 008
UBB	10	20 605	36 489	19 862	66 582	68 825	31 350	9 482	4 371	1 693 000	57	2 115 988
UBiT	12	24 177	49 112	29 174	111 860	116 170	49 663	10 123	3 300	2 620 565	129	5 119 405
UBTø	6	7 800	23 254	26 747	57 898	52 893	16 981	3 443	5 189	1 006 191	162	1 006 738
UNIS	1	345	380	1 106	1 608	1 691	1 080	138		10 080	8	10 086
<b>Totalt</b>	<b>62</b>	<b>93 423</b>	<b>285 935</b>	<b>114 230</b>	<b>598 622</b>	<b>603 198</b>	<b>289 823</b>	<b>85 826</b>	<b>17 624</b>	<b>10 998 343</b>	<b>583</b>	<b>16 996 172</b>
<b>Høgskulebibliotek (private og offentlege)</b>												
FH	1	400		500	500		319	173		13 596	8	27 192
HIO	5	10 500	11 899	3 160	17 311	18 104	5 705	929	1 487	177 359	22	185 949
HIS	4	6 821	8 079	5 666	16 351	16 351	9 202	1 643	1 632	253 350	60	268 462
HIA	6	8 433	7 999	4 975	14 650	13 854	11 554	1 544	910	242 446	40	445 012
HIAK	4	3 186	2 586	893	3 689	28	1 696	388	100	72 858	32	73 703
HIB	5	6 254	6 412	2 411	10 422	10 690	4 486	946	63	127 132	50	128 865
HIBO	4	4 398	4 222	2 823	7 791	7 794	5 250	976	4 256	171 525	37	180 511
HIBU	3	2 600	3 082	1 635	5 272	5 770	3 001	342	1 313	60 911	16	60 911
HIF	2	2 328	1 702	1 091	3 133	3 068	2 570	464	46	63 187	4	118 810
HIG	1	1 555	1 571	815	2 716	13	1 649	364	543	35 117	27	35 452
HIH	1	1 229	955	633	1 748	3	1 851	418	32	28 396	14	52 804
HIHM	6	5 040	6 680	2 725	10 764		6 393	1 040	865	177 690	28	315 992
HIL	1	3 196	2 399	1 476	4 206	4 467	2 113	561	1 375	53 588		109 934
HIM	2	1 685	2 200	1 710	4 030	100	4 825	760	1 074	86 611	23	86 920
HIN	1	1 100	1 560	691	2 573	2 573	1 411	402	451	29 879	331	57 679
HNE	2	1 362	1 134	471	1 714	650	1 060	184	3	35 847	5	36 636
HINT	3	3 162	3 781	1 906	6 057	7 548	4 346	907	33	119 567	20	204 885
HIST	5	6 682	5 079	3 036	8 122	5	6 670	1 107	26	155 419	27	286 619
HIT	4	4 608	5 604	3 116	9 766	9 636	8 298	1 123	96	211 568	31	351 232
HITØ	4	3 124	3 378	1 348	5 316	5 592	3 429	605	23	57 362	38	126 311
HIVE	2	2 700	3 404	1 669	5 606	5 660	3 862	16	1 555	54 003	14	109 822
HIOF	5	4 300	5 180	3 029	9 924	9 649	5 632	1 009	125	124 735	17	124 735
HIALS	1	1 659	125	826	1 160	64	1 077	316	10	23 123	29	23 587
HSH	3	2 380	2 600	2 000	4 985	70	2 150	445	45	57 655	13	107 655
HSF	5	2 599	3 215	1 628	5 223	5 226	3 056	592	42	104 358	25	201 063
HVO	1	2 899	2 941	1 183	4 485	10	2 820	670	58	93 214	31	176 955
KHIB	2	764	778	448	1 277		1 875	203		16 647	6	23 985
KHIO	2	619	800	510	1 570	5	1 390	327		79 286	4	111 031
LKSK	1	200					435	131	3	12 490	9	25 553
PHS	1	678	1 120	431	1 612		1 045	221		13 039	3	25 324
SHS	1	286		225	280			150		16 375		16 625
BSH	1	326	323	150	678		554	70		8 988	4	17 893
DH	1	2 400		400	1 950	2 025	900	229		20 900	27	23 858
DMMH	1	800	900	355	1 255		1 712	82		37 249	8	70 814
FS	1	165	296	146	451		602	267		24 967	2	53 464
LDH	1	903	1 337	368	1 723	345	1 027	188	1	15 463	6	29 689
MH	1	537		192	201	4	199	100		6 751	2	14 908
NITH	2	2 038		297	429		259			6 397	5	6 397
NLA LH	1	650	711	365	1 131		2 435	189		14 979	3	30 477
RH	1	300	410	270	690		971	102		11 091		22 457
<b>Totalt</b>	<b>98</b>	<b>104 866</b>	<b>104 462</b>	<b>55 573</b>	<b>180 761</b>	<b>129 304</b>	<b>117 829</b>	<b>20 183</b>	<b>16 167</b>	<b>2 915 118</b>	<b>1 021</b>	<b>4 370 171</b>



Tal på tilsette	Tal på årsverk	Lokale utlån		Fjernlån, innenlandske		Fjernlån, utenlandske		Totalt utlån	Innlån			
		Original-dokument	Kopiar	Original-dokument	Kopiar	Original-dokument	Kopiar		Original-dokument	Kopiar	Totalt innlån	
<b>1 866</b>	<b>1575,59</b>	<b>2 832 281</b>	<b>539 312</b>	<b>412 030</b>	<b>136 477</b>	<b>17 113</b>	<b>8 267</b>	<b>3 920 100</b>	<b>147 890</b>	<b>158 524</b>	<b>306 414</b>	<b>Totalt</b>
<b>Nasjonalbiblioteket og universitetsbiblioteka</b>												
328	328,00	33 625	71 717	50 106	1 292	1 326	117	158 183	1 059	911	1 970	NB
245	187,02	485 884	45 420	104 556	33 281	4 846	1 985	675 972	17 169	13 958	31 127	UBO
112	105,90	213 290	107 035	16 192	17 196	1 442	1 020	356 175	12 290	12 256	24 546	UBB
199	145,90	227 310	11 452	49 969	26 026	2 866	1 108	318 731	18 883	14 065	32 948	UBiT
64	61,50	137 575	1 460	15 588	7 738	1 355	674	164 390	7 458	10 235	17 693	UBTø
1	0,90	2 267		151	42	4	5	2 469	237	794	1 031	UNIS
<b>949</b>	<b>829,22</b>	<b>1 099 951</b>	<b>237 084</b>	<b>236 562</b>	<b>85 575</b>	<b>11 839</b>	<b>4 909</b>	<b>1 675 920</b>	<b>57 096</b>	<b>52 219</b>	<b>109 315</b>	<b>Totalt</b>
<b>Høgskulebibliotek (private og offentlege)</b>												
1	1,00								145	25	170	FH
32	32,00	145 424		11 367	1 139	226	86	158 242	4 139	3 443	7 582	HIO
39	23,90	86 270	3 372	19 711	2 102	512	55	112 022	4 331	5 010	9 341	HIS
27	23,10	99 339		5 095	1 021	247	105	105 807	4 916	2 494	7 410	HIA
12	12,00	31 567		2 261				33 828	1 583	803	2 386	HIAK
23	20,00	88 019	5	5 966	474	143	90	94 697	2 363	1 653	4 016	HIB
15	13,90	54 636	6	6 478	1 285	211	70	62 686	3 243	1 184	4 427	HIBO
10	9,80	24 190		3 805	376	100	8	28 479	597	630	1 227	HIBU
10	5,50	31 394	693	1 176	56	8	1	33 328	1 051	500	1 551	HIF
7	5,10	14 218	72	1 763	287	18	20	16 378	577	355	932	HIG
3	3,07	16 413		1 952	61	23	10	18 459	594	328	922	HIH
23	20,53	61 750	401	6 888	313	114	38	69 504	1 924	1 418	3 342	HIHM
8	7,20	25 861		4 208	651	134		30 854	1 768	550	2 318	HIL
7	7,25	17 224	444	1 167	24	57	5	18 921	856	868	1 724	HIM
5	4,50	7 763	200	1 260	80	30	7	9 340	326	261	587	HIN
4	3,35	17 976		2 017	24	10		20 027	1 385	178	1 563	HNE
14	13,08	54 200	250	2 250	650	35	37	57 422	2 094	799	2 893	HINT
21	15,70	76 574		2 970	573	176	115	80 408	1 624	1 338	2 962	HIST
33	17,80	74 958	176	9 298	904	240	24	85 600	4 458	2 522	6 980	HIT
11	10,50	52 172		576	10	3		52 761	653	103	756	HITØ
13	8,40	57 293	2 784	3 211	116			63 404	1 614	1 377	2 991	HIVE
17	15,75	60 942		4 438	544	193		66 117	1 993	1 199	3 192	HIOF
7	3,70	8 043		1 262	3	12		9 320	669	529	1 198	HIALS
10	8,00	34 756		1 356	215	59	34	36 420	750	396	1 146	HSH
17	10,10	40 618		5 341	173	43		46 175	2 017	1 301	3 318	HSF
14	8,75	37 802	426	5 946	242	138	13	44 567	2 621	426	3 047	HVO
5	1,85	8 139		37	9			8 185	120	23	143	KHIB
6	5,10	23 350		223	3	25		23 601	53	6	59	KHIO
2	1,90	3 158		289				3 447	218	182	400	LKSK
6	4,12	5 445		438	26	8		5 917	308	271	579	PHS
4	3,00	4 473		511		1		4 985	61	2	63	SHS
1	1,00	3 279		192		4		3 475	30	9	39	BSH
5	4,33	14 000		830	189	25	20	15 064	434	404	838	DH
6	3,00			656		6		662	474	99	573	DMMH
1	1,00	3 274		7				3 281	7	1	8	FS
5	5,00	15 533	803	765	98	1	12	17 212	402	803	1 205	LDH
2	1,40	2 751		19	18	1	4	2 793	256	240	496	MH
3	2,50	5 010		487		12		5 509	276	72	348	NITH
2	2,00	8 977		260				9 237	561	7	568	NLA LH
1	1,00	2 690		20				2 710	320	60	380	RH
<b>432</b>	<b>341,18</b>	<b>1 319 481</b>	<b>9 632</b>	<b>116 496</b>	<b>11 666</b>	<b>2 815</b>	<b>754</b>	<b>1 460 844</b>	<b>51 811</b>	<b>31 869</b>	<b>83 680</b>	<b>Totalt</b>

	Sørvis- stader	Tal på studentar og tilsette	Økonomi (1 000)				Tilvekst	Bestand				
			Løn og sosiale utgifter	Innkjøp til samlingane	Totale utgifter	Totale inntekter		Periodikatitlar		Bøker og periodika	Data- basar	Total bestand
								Trykte	Elektroniske			
<b>Totalt</b>	<b>339</b>	<b>309 622</b>	<b>496 613</b>	<b>263 958</b>	<b>1 002 940</b>	<b>848 892</b>	<b>529 307</b>	<b>162 733</b>	<b>57 443</b>	<b>18 991 586</b>	<b>5 194</b>	<b>44 294 880</b>
<b>Vitskapelege bibliotek (private og offentlege)</b>												
AHO	1	467	1 160	456	1 816	1 816	1 128	170	3	43 889	10	57 089
BI	2	11 300	11 460	5 749	18 935	18 935	6 787	4 235	43	110 532	58	110 964
MHS	1	314	905	291	1 398	1 398	1 111	489		71 100	14	75 862
NHH	1	3 100	4 630	2 858	8 350	4 316	2 653	3 950	22	290 140	27	291 422
NIH	1	1 047	1 940	650	2 787	942	1 140	800	13	72 800	10	75 895
NLH	1	3 000	4 222	4 021	10 728	7 644	2 869	3 201	1	503 946	27	503 990
NMH	2			550	597	597	371			13 102	6	101 897
NVH	1		1 427	1 440	3 202	3 152	1 009			79 208	6	79 713
NLA	1		875	572	1 497		1 317			34 473	3	34 700
NIP	1		315	315	725	725	450			28 500	3	28 500
MF	1		1 430	671	2 215	2	1 992			59 233	29	59 819
<b>Totalt</b>	<b>13</b>	<b>19 228</b>	<b>28 364</b>	<b>17 573</b>	<b>52 250</b>	<b>39 527</b>	<b>20 827</b>	<b>12 845</b>	<b>82</b>	<b>1 306 923</b>	<b>193</b>	<b>1 419 851</b>
<b>Bibliotek på helseinstitusjonar (private og offentlege)</b>												
AKER	2	3 812	11 449	9 930	23 168	23 749	417	285	183	17 133	1	17 133
AHUS	1	4540	1686	936	2747	172	1462	263	4 697	20211	1175	20 213
AAS	1		517	647	1238	1254	220	192	1	4868	7	7 888
DHS	1	1061	913	515	1529	1529	344	274		10696	6	10 696
DS	1	720	299	188	509	518	226	63		6993	2	7 072
FOLLO	1	280	219	76	295		273	34		2786		5 580
FSS	1	1200	583	771	1402	2		290	70	5765	9	7 204
HNR	2	1600	440	553	1004	5	243	219		8472	5	8 562
HST	1	7000	667	1780	2447		454	250		2377	3	2 379
HSU	1	2000	492	1060	1566		699	313	78	6808	1	6 808
HSH	1	750	364	392	795	2	233	167	11	7598	4	7 615
MBN	1	240	255	115	370		220	38		4820	15	7 630
NPS	1	750	790	312	1102	360		77		9936	2	17 901
DNR	1	2300	936	1423	2455	2447	220	249	1	20911	3	41 869
SSBU	1	230	456	216	752	752	216	79	23	6628	11	12 253
SSE	1			215	215		30	42		30	2	40
SAB	1	680	313	173	509	220	396	75	5	4611	4	4 660
SB	1	3000					483	212		15669		15 690
SV	1	3000	430	515	979	3	449	242	1	6337	12	8 833
SI	4	3 720	646	1 746	2 481	1 789	685	457		20 804	37	31 045
ST	1	28		82	82	2	120	36		3329	1	6 666
SØ	4	3000	900	230	1310	1310	2000	274		17500	5	35 000
SSK	1	2500	920	676	1659	1699	350	108	116	9573	10	14 646
UUS	1	6000		2194	2970	74	2780	405	210	92947		93 144
<b>Totalt</b>	<b>32</b>	<b>48 411</b>	<b>23 275</b>	<b>24 745</b>	<b>51 584</b>	<b>35 887</b>	<b>12 520</b>	<b>4 644</b>	<b>5 396</b>	<b>306 802</b>	<b>1 315</b>	<b>390 527</b>
<b>Regjeringskvartalets sentralbibliotek og departementsbiblioteka</b>												
BFD	1		120	96	216		62	110		2922		3 084
FID	1			250	308	300	419	134	1	6857		6 857
FD	1	187	315	201	544	391		113		173	2	199
JD	1	270	320	309	629		505	93		16213	3	32 426
MD	1	250		259	420		193	146	1	6500	4	6 500
NHD	1	223		916	938		220	140	5	6250	13	8 950
OED	1	150	465	1000	1487		429	450	10	13883	14	55 071
SD	1	130	300	62	362			65		7446		7 625
FT RS	1			421	613		384	259		19014		19 014
UD	1	1500		2550	2550		747	351	104	66900	26	133 822
<b>Totalt</b>	<b>10</b>	<b>2 710</b>	<b>1 520</b>	<b>6 064</b>	<b>8 067</b>	<b>691</b>	<b>2 959</b>	<b>1 861</b>	<b>121</b>	<b>146 158</b>	<b>62</b>	<b>273 548</b>

Tal på tilsette	Tal på årsverk	Lokale utlån		Fjernlån, innenlandske		Fjernlån, utenlandske		Totalt utlån	Innlån			
		Original-dokument	Kopiar	Original-dokument	Kopiar	Original-dokument	Kopiar		Original-dokument	Kopiar	Totalt innlån	
<b>1 866</b>	<b>1575,59</b>	<b>2 832 281</b>	<b>539 312</b>	<b>412 030</b>	<b>136 477</b>	<b>17 113</b>	<b>8 267</b>	<b>3 920 100</b>	<b>147 890</b>	<b>158 524</b>	<b>306 414</b>	<b>Totalt</b>
<b>Vitskaplege bibliotek (private og offentlege)</b>												
7	3,75	12 875	34	1 677	35	58	11	14 690	349	37	386	AHO
34	32,50	74 136	2 173	4 922	1 137	292	110	82 770	4 556	1 642	6 198	BI
4	2,80	4 579		595	85	17	40	5 316	439	165	604	MHS
12	12,80	30 084	170	6 367	2 265	195	202	39 283	1 580	890	2 470	NHH
9	6,25	13 286		4 257	1 163	86	269	19 061	1 026	1 904	2 930	NIH
14	11,60	17 849	2 658	2 871	3 477	178	35	27 068	5 267	5 549	10 816	NLH
6	5,30	46 756		1 025	9	9	16	47 815	577	176	753	NMH
5	4,50	2 624	6 134	775	3 369	29	110	13 041	211	3 208	3 419	NVH
4	3,50	17 704		1 031	45	19	6	18 805	1 020	287	1 307	NLA
2	3,25			440				460	320	265	585	NIP
9	5,00	16 728		2 332	182	154	27	19 423	1 493	190	1 683	MF
<b>106</b>	<b>91,25</b>	<b>236 621</b>	<b>11 169</b>	<b>26 292</b>	<b>11 767</b>	<b>1 057</b>	<b>826</b>	<b>287 732</b>	<b>16 838</b>	<b>14 313</b>	<b>31 151</b>	<b>Totalt</b>
<b>Bibliotek på helseinstitusjonar (private og offentlege)</b>												
6	5,00	2 404	8 238	467	1 770	19	100	12 998	540	2 148	2 688	AKER
6	6,00	2 850	130000	1 200	1 490	60	82	135 682	615	3 310	3 925	AHUS
2	1,20	300	3000	4	288		14	3 606	130	626	756	AAS
3	2,30	1 066	3311	10	110	1	4	4 502	260	1 358	1 618	DHS
1	1,00	1 038	929	15	241			2 223	273	317	590	DS
1	0,50	125	16					141	213	99	312	FOLLO
4	1,75				31			31				FSS
2	1,20	2103		17	102		8	2 230	180	175	355	HNR
2	2,00	1005	1510	114	393	4	2	3 028	214	1 621	1 835	HST
2	1,60	666	3374	1	272		52	4 365	329	633	962	HSU
2	1,20	545	150	9	38		3	745	26	314	340	HSH
2	0,80	418	930	14	14			1 376	168	160	328	MBN
3	2,50	5119	4823					9 942	105	451	556	NPS
3	2,50	744		25	419		50	1 238	155	1 720	1 875	DNR
3	2,00	767	814	38	256		7	1 882	154	576	730	SSBU
1	0,25											SSE
2	1,20	1180	1392	27	81		9	2 689	246	421	667	SAB
3	2,50	754	3746	2	296		2	4 800	146	559	705	SB
2	1,30	1087	484	45	200		6	1 822	136	770	906	SV
5	4,30	1 942	3 998	2	103		8	6 053	474	875	1 349	SI
1	0,50	227	570	1	145			943	12	916	928	ST
3	2,87	1654	2154		327		43	4 178	378	1 390	1 768	SØ
4	2,90	1095	2458		277		38	3 868	66	914	980	SSK
10	9,00	8572	14997	46	1 301	3	71	24 990	495	6 682	7 177	UUS
<b>73</b>	<b>56,37</b>	<b>35 661</b>	<b>186 894</b>	<b>2 037</b>	<b>8 154</b>	<b>87</b>	<b>499</b>	<b>233 332</b>	<b>5 315</b>	<b>26 035</b>	<b>31 350</b>	<b>Totalt</b>
<b>Regjeringskvartalets sentralbibliotek og departementsbiblioteka</b>												
1	0,50											BFD
1	1,00	460	20	142			6	770		10	10	FID
1	1,00	58		1				60	17		17	FD
1	1,00											JD
1	1,00	855	736	64	710			3 139	153		153	MD
2	2,00	505		16				537	86	17	103	NHD
2	1,60	553		11			1	576	42		42	OED
1	1,00	282		11				304	7		7	SD
6	6,00	2412	70	598	188		9	4 063	416	71	487	FT RS
3	4,00	1573		213	16		3	2 034	25	16	41	UD
<b>19</b>	<b>19,10</b>	<b>6 698</b>	<b>826</b>	<b>1 056</b>	<b>914</b>	<b>16</b>	<b>3</b>	<b>11 483</b>	<b>746</b>	<b>114</b>	<b>860</b>	<b>Totalt</b>

	Sørvis- stader	Tal på studentar og tilsette	Økonomi (1 000)				Tilvekst	Bestand				
			Løn og sosiale utgifter	Innkjøp til samlingane	Totale utgifter	Totale inntekter		Periodikatitlar		Bøker og periodika	Data- basar	Total bestand
								Trykte	Elektroniske			
<b>Totalt</b>	<b>339</b>	<b>309 622</b>	<b>496 613</b>	<b>263 958</b>	<b>1 002 940</b>	<b>848 892</b>	<b>529 307</b>	<b>162 733</b>	<b>57 443</b>	<b>18 991 586</b>	<b>5 194</b>	<b>44 294 880</b>
<b>Museumsbibliotek (private og offentlege)</b>												
AMS	1	85	450	166	616		935	806		40 984		81 968
BSM	1	18		41	41		100	144		14 970		18 970
DHS	1	13	42	40	90			58		25 000		25 532
NJM	1	17		46	46		544	100		3 692		3 786
MSS	1	80					608	333		26 500	5	42 806
MM	1	0					463	64		24 029		24 747
MSK	1	40	485	260	745		1 247	87		13 047	3	19 262
NG	1	36	964	399	1363		1 030	167		82 030		111 895
NM	1	9					261	20		6 514		13 028
NFIM	1	7	337	50	387		1 000	91		26 760		30 500
NHM	1	5		26	26		60	0		6 484	10	6 484
NFOM	1	110		83	120		100	220		50 990		91 490
NO	1	17		69	69		439	98		7 500		60 141
NSFM	1	22	1065	114	1181	177	790	222		47 450	4	206 482
NSBM	1	28	500	129	656		515	180		24 089	2	42 529
NTM	1	50	820	155	1070	24	322	304	2	13 652	2	15 143
OB	1	18	290	35	325	525	397	49		26 300	3	26 800
PM	1	9	400	80	520	520	602	64		17 451		19 431
SM	1	0					199	66		18 199		18 199
STM	1	0	726	140	896		1 156	889		59 151		59 251
VFM	1	2	30	27	57		358	64		17 190		21 312
VK	1	18	89	25	118		210	0		23 224		25 805
<b>Totalt</b>	<b>22</b>	<b>584</b>	<b>6 198</b>	<b>1 885</b>	<b>8 326</b>	<b>1 246</b>	<b>11 336</b>	<b>4 026</b>	<b>2</b>	<b>575 206</b>	<b>29</b>	<b>965 561</b>
<b>Arkiv med bibliotek (private og offentlege)</b>												
AAB	1	7	3810	240	4090	100	882	261		94 465		1 101 698
RA	2			209	225	240	1 127	900	1	97 852	3	140 433
SB	1	20		33	33	33	28	79		13 044		13 044
SK	1	15	18	15	33		140	82		33 835		39 835
SS	1	16	156	10	166		100	192		15 750		18 110
ST	1	27		16	16		845	131		20 345		40 358
<b>Totalt</b>	<b>7</b>	<b>85</b>	<b>3 984</b>	<b>523</b>	<b>4 563</b>	<b>373</b>	<b>3 122</b>	<b>1 645</b>	<b>1</b>	<b>275 291</b>	<b>3</b>	<b>1 353 478</b>
<b>Andre offentlege spesialbibliotek</b>												
AVNOR	1	300			1 200		25	221	1	475	2	1 016
DNMI	1	508		540	540		8 015	625		87 035		174 070
DAT	1	540		463	463	2	52	68		11 550		23 100
FD	1	1 030	1 227	1 358	2 690	1 594	1 074	652	2 094	136 009	9	176 210
FFI	2	570		3 426	3 536		1 350	348	244	17 253	20	17 287
HF	1	250	500	120	650	150	368	154		4 796	5	9 619
IFE	1	638		1 520	1 898	5	470	410	1 217	68 090	5	527 020
JBV	1	3 500	1 395	329	1 923	2 112	293	204	2	41 000	7	43 036
MRF	1	570		124	136	173	510	122		33 200		33 205
NFI	1	530	1 250	1 252	2 583	55	1 504	251	2 000	22 243	10	22 310
NWI	1	345	588	181	791	214	745	40		11 087	34	22 322
NORAD	1	250		660	660	700	3 025	300	80	21 025	13	30 441
NB	1	600		915	915		2 388	211		56 504		56 536
NFR	1	307	785	630	1 478		485	268	17	16 314	91	19 514
NGU	1	200		760	795	14	800			117 500	6	134 550
NVE	1	400		500	610	700	1 300	158		15 000	1	28 000

Tal på tilsette	Tal på årsverk	Lokale utlån		Fjernlån, innanlandske		Fjernlån, utanlandske		Totalt utlån	Innlån			Totalt
		Original-dokument	Kopiar	Original-dokument	Kopiar	Original-dokument	Kopiar		Original-dokument	Kopiar	Totalt innlån	
<b>1 866</b>	<b>1575,59</b>	<b>2 832 281</b>	<b>539 312</b>	<b>412 030</b>	<b>136 477</b>	<b>17 113</b>	<b>8 267</b>	<b>3 920 100</b>	<b>147 890</b>	<b>158 524</b>	<b>306 414</b>	<b>Totalt</b>
<b>Museumsbibliotek (private og offentlege)</b>												
2	1,25	653		4	20	2	1	704	252	99	351	AMS
1	1,00				90		30	210	26		26	BSM
1	0,40											DHS
2	1,25			83	208			582	57		57	NJM
1	1,00	888		54	170		6	1 342	131	12	143	MSS
2	2,00											MM
2	1,50			93				186	40		40	MSK
3	3,00	29	15	20	20	1	2	127	43	24	67	NG
	0,00											NM
1	1,00	130	220	11	39		5	455	1	4	5	NFIM
	0,00											NHM
1	1,00			10				20	130	20	150	NFOM
1	0,67											NO
2	2,83			119	4 142	1		8 523				NSFM
2	1,50	1300	1550	78	1 550			6 106	68	70	138	NSBM
2	2,00	1111	23	213	5	60	2	1 632	142	10	152	NTM
1	1,00	279	660		175			1 289	28	20	48	OB
1	1,00	1950	395	16	1	1		2 380	18	5	23	PM
1	0,50											SM
2	2,00	968		74	211	4	14	1 556	68	28	96	STM
	0,00	34						34				VFM
1	0,20	238		3	6		1	257	17		17	VK
<b>29</b>	<b>25,10</b>	<b>7 580</b>	<b>2 863</b>	<b>778</b>	<b>6 637</b>	<b>69</b>	<b>61</b>	<b>25 403</b>	<b>1 021</b>	<b>292</b>	<b>1 313</b>	<b>Totalt</b>
<b>Arkiv med bibliotek (private og offentlege)</b>												
6	5,88	5582		53	60	10	13	5 831	45	7	52	AAB
3	2,50	185		12	15	1	2	242	129	10	139	RA
1	0,50											SB
1	0,05											SK
1	0,60	1		4				9				SS
1	0,20											ST
<b>13</b>	<b>9,73</b>	<b>5 768</b>		<b>69</b>	<b>75</b>	<b>11</b>	<b>15</b>	<b>6 082</b>	<b>174</b>	<b>17</b>	<b>191</b>	<b>Totalt</b>
<b>Andre offentlege spesialbibliotek</b>												
1	1,00	410	800	75	15			1 390	40	50	90	AVNOR
1	1,00	1 052	2 015	690		320		4 767	249	433	682	DNMI
1	1,00	150	115		40			345	15	38	53	DAT
5	5,00	1 592	720	207	1 452	15	30	5 675	294	3 103	3 397	FD
3	3,50	4 742		296	285	32	3	5 939	467	1 658	2 125	FFI
2	1,50	263	27	640				1 570	161	21	182	HF
3	2,80	1 743	156	317	360	9	3	3 265	359	1 277	1 636	IFE
4	3,50	2 490	431	428	5		5	3 792	98	48	146	JBV
2	1,50	437						437				MRF
4	4,00	86		4	643		38	1 418	150	1 025	1 175	NFI
2	1,80	2 136	239	333	239	22	12	3 553	151	744	895	NWI
2	2,00	2 080	60	42	30			2 284	43	38	81	NORAD
4	4,00	2 146		359		20		2 884	102	68	170	NB
2	2,00	836		59				954				NFR
3	2,50	991	639	227	244	26	544	3 142	188	616	804	NGU
6	6,00	350	200	530	50	20		1 730	210	75	285	NVE

	Sørvis- stader	Tal på studentar og tilsette	Økonomi (1 000)				Tilvekst	Bestand				
			Løn og sosiale utgifter	Innkjøp til samlingane	Totale utgifter	Totale inntekter		Periodikatitlar		Bøker og periodika	Data- basar	Total bestand
								Trykte	Elektroniske			
<b>Totalt</b>	<b>339</b>	<b>309 622</b>	<b>496 613</b>	<b>263 958</b>	<b>1 002 940</b>	<b>848 892</b>	<b>529 307</b>	<b>162 733</b>	<b>57 443</b>	<b>18 991 586</b>	<b>5 194</b>	<b>44 294 880</b>
NINA	1	350	829	105	1 955	477	800	448	975	12 910	11	12 910
NRK	1	3 500	4 504	1 986	7 231	7 231	1 731	359		120 466	41	195 836
OD	1	350	1 098	1 430	2 528	5 000	190	316	16	16 312	13	32 112
PS	1	230	308	890	1 198	500	2 366	339		56 596	5	16 412 274
RR	1	440	700	311	1 653		1 117	37		14 700	18	25 972
RTV	1	700	500	453	953		93	198		3 073		3 073
SFT	1	250	1 150	600	1 800		814	240	6	20 100		20 100
SH	1	500		246	246		186	107		7 500	7	15 000
SK	1	600	610	236	908	988	1 263	248		34 810	8	304 819
SSB	1	915	3 280	984	6 377	237	643	2 307	2	152 974	7	152 974
SB	1	600		2 626	2 626		2 646	707	30	178 957	30	183 945
UDI	1	650	613	385	1 073		871	156	2	15 769	5	15 900
VD	2	593		1 163	1 163		2 191	370	6	64 408	17	69 414
Andre	38	2 809	14 507	12 167	29 908	10 030	16 843	5 909	2 015	530 514	1 239	1 286 850
<b>Totalt</b>	<b>69</b>	<b>23 025</b>	<b>33 844</b>	<b>36 360</b>	<b>80 487</b>	<b>30 182</b>	<b>54 158</b>	<b>15 773</b>	<b>8 707</b>	<b>1 888 170</b>	<b>1 604</b>	<b>20 049 415</b>
<b>Andre private spesialbibliotek</b>												
AKBP	1	3 000		470	490		401	139	2	15 021	20	15 021
AH	1	5 000						102	500	13 200	5	26 400
NAL	1	0	1 120	150	1 855	1 875	500	290	10	21 000	15	36 300
CMI	1	55	1 100	798	2 628		4 000	605		81 000		162 030
EI	1	3	220	32	300	300	38	52		11 100		21 100
FF	1	0					422	201	96	9 491	19	9 491
FN	1	29	720	80	840		136	185		4 304		4 304
FB	1	3 000	15	10	30			10		4 100		4 100
FNI	1	0	501	251	770			192			4	
GIIN	1	11					195	54		3 851		9 753
IDE	1	16	211	61	342	212	550	306		4 300	2	8 332
IF	1	50	438	323	1 052	1 045	1 300	284	130	28 300	3	56 651
IJ	1	30	280	70	376		100	56		4 400		8 800
JB	1	3	1 117	1 000	2 132		302	189	3	5 449	2	16 227
KU	1	21	50	20	70			42		3 940		4 070
NI	1	9		669	669		3 203	18 478	1	188 526	3	402 611
NC	1	1					4	39		3 520		3 520
NBI	1	5	1 478	85	1 917	3 921	1 038	46		60 413		121 437
NIFU	1	60	272	287	588	317	1 966	294	24	10 673	7	21 346
NIVA	1	192		1 000	1 000	10	1 191	458	45	45 729	276	45 729
NUI	1	63	159	110	282	244	100	59	5	4 038	2	5 030
DNV	1	1 200		915	915		85	115		4 373	5	46 059
NHO	1	215	730	364	1 094		558	567		12 147		12 200
SI-O	1	350					144	250	73	30 000	9	40 100
SI-U	1	150	320	300	620	560	500	153	40	10 500	11	17 500
VIN	1	100	300	10	310			21		200	1	400
<b>Totalt</b>	<b>26</b>	<b>13 563</b>	<b>9 031</b>	<b>7 005</b>	<b>18 280</b>	<b>8 484</b>	<b>16 733</b>	<b>23 187</b>	<b>929</b>	<b>579 575</b>	<b>384</b>	<b>1 098 511</b>



Tal på tilsette	Tal på årsverk	Lokale utlån		Fjernlån, innanlandske		Fjernlån, utanlandske		Totalt utlån	Innlån			Totalt
		Original-dokument	Kopiar	Original-dokument	Kopiar	Original-dokument	Kopiar		Original-dokument	Kopiar	Totalt innlån	
<b>1 866</b>	<b>1575,59</b>	<b>2 832 281</b>	<b>539 312</b>	<b>412 030</b>	<b>136 477</b>	<b>17 113</b>	<b>8 267</b>	<b>3 920 100</b>	<b>147 890</b>	<b>158 524</b>	<b>306 414</b>	<b>Totalt</b>
3	2,00	709	33 000	48	18	8	2	33 851	416	552	968	NINA
14	12,50	9 860	10 518	35	27			20 502	341	303	644	NRK
5	3,60	2 215	1 660	100	650			5 375	160	200	360	OD
1	1,00									1 893	1 893	PS
3	2,50	1 926	84	12				2 034	96	10	106	RR
2	2,00	1 634						1 634				RTV
3	3,00	327	5 500	6	100	6		6 045	22	25	47	SFT
2	1,80	839	54	104	54			1 209	101	101	202	SH
2	1,50	267			7			281	54	18	72	SK
12	10,80	3 515		1 337	315	18		6 837	401	180	581	SSB
13	12,00	4 090	2 509	163	52			7 029	118		118	SB
2	1,90	3 324		108				3 540				UDI
6	5,25	2 051	140	247	103	9	4	2 904	53	35	88	VD
76	59,80	41 658	15 493	10 057	4 449	182	280	86 625	7 234	12 657	19 891	Andre
<b>189</b>	<b>162,75</b>	<b>93 919</b>	<b>74 360</b>	<b>16 424</b>	<b>9 138</b>	<b>687</b>	<b>921</b>	<b>221 011</b>	<b>11 523</b>	<b>25 168</b>	<b>36 691</b>	<b>Totalt</b>
<b>Andre private spesialbibliotek</b>												
3	2,00	1 719	8 864					10 583	30	10	40	AKBP
3	3,75	200			147		6	500	200	2 950	3 150	AH
5	2,40	8 500	1 682	577	599		5	12 539	10		10	NAL
3	3,00	1 500	1 000	1 600	1 050			7 800	500	400	900	CMI
3	1,00	1 159						1 159				EI
1	1,00								750		750	FF
3	1,02	409	2 400					2 809				FN
0	0,00	50						50				FB
2	1,50								134	100	234	FNI
2	1,50	3 279		130				3 539				GIIN
1	0,80	201	30	54	20			379	10		10	IDE
2	1,25	934		221	84		34	1 578	697	171	868	IF
1	0,50											IJ
3	2,30	121						121				JB
0	0,00	70						70				KU
3	2,17	4 256		8 870	114	231		22 455	55	8	63	NI
1	0,20				12			24		58	58	NC
5	4,90	1 636	141	11				1 799				NBI
1	1,00	886		307	120	15	8	1 763	234	208	442	NIFU
2	1,25		592	16	131	1	148	1 035	231	442	673	NIVA
1	0,50	112	55		19		3	208	2	83	85	NUI
4	4,00			53		25		131	109	400	509	DNV
2	2,00	970	100	7				1 084	44	17	61	NHO
2	2,00	200	1 500	20	80	10	50	1 960	160	2 450	2 610	SI-O
1	1,00	400	120	450	175	250	25	2 045	200	1 200	1 400	SI-U
2	2,00											VIN
<b>56</b>	<b>43,04</b>	<b>26 602</b>	<b>16 484</b>	<b>12 316</b>	<b>2 551</b>	<b>532</b>	<b>279</b>	<b>73 631</b>	<b>3 366</b>	<b>8 497</b>	<b>11 863</b>	<b>Totalt</b>

## Forkortinger i fag- og forskningsbiblioteksstatistikken

### Nasjonalbiblioteket og universitetsbiblioteka

NB: Nasjonalbiblioteket  
UBO: Universitetsbiblioteket i Oslo  
UBB: Universitetsbiblioteket i Bergen  
UBiT: Universitetsbiblioteket i Trondheim  
UBTø: Universitetsbiblioteket i Tromsø  
UNIS: Universitetscenteret på Svalbard. Biblioteket

### Vitskaplege bibliotek (private og offentlege)

AHO: Arkitekthøgskolen i Oslo Biblioteket  
BI: Handelshøgskolen BI Bibliotek-tjenesten  
MHS: Misjonshøgskolen. Biblioteket  
NHH: Norges Handelshøyskole Biblio-  
teket  
NIH: Norges idrettshøgskole. Biblio-  
teket  
NLH: Norges landbrukshøgskoles  
bibliotek  
NMH: Norges musikkhøgskole. Biblio-  
teket  
NVH: Norges veterinærhøgskoles  
bibliotek  
NLA: Norsk lærerakademi, Bachelor-  
og Masterstudier, Biblioteket  
NIP: Planteforsk, (Norsk institutt for  
planteforskning) Plantevernet  
Biblioteket  
MF: Det teologiske menighetsfakul-  
tet Biblioteket

### Høgskulebibliotek (private og offentlege)

FH: Forsvarets høgskoles bibliotek  
HIO: Høgskulebiblioteket i Oslo  
HIS: Høgskulebiblioteket i Stavanger  
HIA: Høgskolen i Agder Bibliotek-tjenesten. Hovedadministrasjonen  
HIAK: Høgskolen i Akershus Biblio-  
tekets hovedadministrasjon  
HIB: Høgskolen i Bergen Sentral-  
administrasjonen v/hoved-  
bibliotekar  
HIBO: Høgskolen i Bodø Biblioteket.  
(Hovedbiblioteket på Mørkved)  
HIBU: Høgskolen i Buskerud Biblio-  
tekets hovedadministrasjon  
HIF: Høgskolen i Finnmark. Biblio-  
teket  
HIG: Høgskolen i Gjøvik Biblioteket  
HIH: Høgskolen i Harstad Lærings-  
senteret, bibliotek-tjenesten  
HIHM: Høgskolen i Hedmark Biblio-  
tek-tjenesten Fellesadministra-  
sjonen  
HIL: Høgskolen i Lillehammer Biblio-  
teket

HIM: Høgskolen i Molde Biblioteket  
HIN: Høgskolen i Narvik Biblioteket  
HNE: Høgskolen i Nesna Biblioteket  
HINT: Høgskolen i Nord-Trøndelag  
Fellesadministrasjonen Hoved-  
bibliotekar  
HIST: Høgskolen i Sør-Trøndelag  
Bibliotekets hovedadministra-  
sjon  
HIT: Høgskolen i Telemark Biblio-  
tekets hovedadministrasjon  
HITØ: Høgskolen i Tromsø Biblioteket  
Hovedbibliotekaren  
HIVE: Høgskolen i Vestfold Biblio-  
tekets hovedadministrasjon  
HIOF: Høgskolen i Østfold Hoved-  
bibliotekaren Fellesadministra-  
sjonen, Remmen  
HIALS: Høgskolen i Ålesund Biblioteket  
HSH: Høgskolen Stord/Haugesund,  
Bibliotek-tjenesten  
HSF: Høgskolen i Sogn og Fjordane  
Informasjonstenesta  
HVO: Høgskolen i Volda Biblioteket  
KHIB: Kunsthøgskolen i Bergen  
KHIO: Kunsthøgskolen i Oslo  
LKSK: Luftkrigsskolen. Biblioteket  
PHS: Politihøgskolen Biblioteket  
SHS: Sámi allaskuvla/Samisk høg-  
skole Girjerájus/Biblioteket  
BSH: Betanien Sykepleierhøgskole,  
Biblioteket  
DH: Diakonhjemmets høgskolebi-  
bliotek  
DMMH: Dronning Mauds Minne Høg-  
skole for førskolelærerutdan-  
ning. Biblioteket  
FS: Fjellhaug skoler. Biblioteket  
LDH: Lovisenberg diakonale høgskole  
Biblioteket  
MH: Menighetssøsterhjemmets Høg-  
skole Biblioteket  
NITH: Norges Informasjonsteknologis-  
ke Høgskole Bibliotek-tjenesten  
NLA LH: Norsk lærerakademi. Lærer-  
høgskolen. Biblioteket  
RH: Rogaland Høgskole, biblioteket

### Bibliotek på helseinstitusjonar (private og offentlege)

AKER: Aker Universitetssykehus HF  
AHUS: Akershus Universitetssykehus  
HF Medisinsk bibliotek  
AAS: Aust-Agder sykehus HF Fag-  
biblioteket  
DHS: Diakonhjemmets sykehus Medi-  
sinsk bibliotek  
DS: Dikemark sykehus Medisinsk  
bibliotek  
FOLLO: Follo klinikken. Biblioteket  
FSS: Førde sentralsykehus, Helse  
Førde Biblioteket  
HNR: Helse Nordmøre og Roms-  
dal HF Molde sjukehus  
Info\*senteret

HST: Helse Stavanger HF Sentral-  
sjukehuset i Rogaland Medi-  
sinsk fagbibliotek  
HSU: Helse Sunnmøre HF Ålesund  
sjukehus Fagbiblioteket  
HSH: Hålogalandssykehuset Harstad  
Biblioteket  
MBN: Modum Bads Nervesanatorium.  
Fagbiblioteket  
NPS: Nordland psykiatriske sykehus  
Biblioteket  
DNR: Det norske radiumhospital HF  
Medisinsk bibliotek  
SSBU: Sogn senter for barne- og ung-  
domspsykiatri Fagbiblioteket  
SSE: Spesialsykehuset for epilepsi,  
Medisinsk bibliotek  
SAB: Sykehuset Asker og Bærum HF  
Divisjon Blakstad sykehus Fag-  
biblioteket  
SB: Sykehuset Buskerud HF Medi-  
sinsk bibliotek  
SV: Sykehuset i Vestfold HF Fag-  
biblioteket  
SI: Sykehuset Innlandet HF  
ST: Sykehuset Telemark HF Yrkes-  
og miljømedisinsk avdeling.  
Biblioteket  
SØ: Sykehuset Østfold HF. Medi-  
sinsk bibliotek  
SSK: Sørlandet sykehus HF Kristian-  
sand Medisinsk bibliotek  
UUS: Ullevål universitetssykehus  
Medisinsk bibliotek

### Regjeringskvartalets sentralbibliotek og departementsbiblioteka

BFD: Barne- og familiedepartementet,  
biblioteket  
FID: Fiskeridepartementet. Biblio-  
teket  
FD: Forsvarsdepartementet. Biblio-  
teket  
JD: Justisdepartementets bibliotek  
MD: Miljøverndepartementet Biblio-  
tek og informasjonssenter  
NHD: Nærings- og Handelsdeparte-  
mentet Biblioteket  
OED: Olje- og energidepartementet  
Biblioteket  
SD: Samferdselsdepartementet.  
Biblioteket  
FT RS: Statens forvaltningstjeneste  
Regjeringskvartalets sentral-  
bibliotek  
UD: Utenriksdepartementet. Doku-  
mentasjonssenter

### Museumsbibliotek (private og offentlege)

AMS: Arkeologisk museum i Stavan-  
ger Biblioteket  
BSM: Bergens Sjøfartsmuseum Biblio-  
teket  
DHS: De Heibergske Samlinger -  
Sogn Folkemuseum

NJM: Jernbaneverket Norsk Jernbanemuseum Biblioteket	NVE: Norges vassdrags- og energidirektorat Biblioteket
MSS: Maihaugen. De Sandvigske Samlinger. Biblioteket	NINA: Norsk institutt for naturforskning Biblioteket
MM: Munch-museets bibliotek	NRK: Norsk rikskringkasting NRK ResearchBiblioteket
MSK: Museet for samtidskunst Biblioteket	OD: Oljedirektoratet. Biblioteket
NG: Nasjonalgalleriets bibliotek	PS: Patentstyret. Infoteket
NM: Nordlandsmuseet. Biblioteket	RR: Riksrevisjonen. Biblioteket
NFIM: Norges Fiskerimuseum Biblioteket	RTV: Rikstrygdeverket, Biblioteket
NHM: Norges Hjemmefrontmuseum Biblioteket	SFT: Statens forurensningstilsyn Biblioteket
NFOM: Norsk Folkemuseums bibliotek	SH: Statens helsetilsyn Biblioteket
NO: Norsk Oljemuseum Biblioteket	SK: Statens kartverk Biblioteket
NSFM: Norsk Sjøfartsmuseum Biblioteket	SSB: Statistisk sentralbyrås bibliotek og informasjonscenter
NSBM: Norsk skogbruksmuseum Biblioteket	SB: Stortingsbiblioteket
NTM: Norsk teknisk museum Biblioteket	UDI: Utlendingsdirektoratet. Biblioteket
OB: Oslo Bymuseum Biblioteket	VD: Vegdirektoratet. Biblioteket
PM: Posten Norge AS Postmuseet. Biblioteket	Andre: Institusjoner med mindre enn 200 ansatte
SM: Sandefjordmuseene. Biblioteket	<i>Andre private spesialbibliotek</i>
STM: Stavanger Museum Biblioteket	AKBP: Aker Kværner Business Partner Infocentre
VFM: Valdres Folkemuseum	AH: Amersham Health AS Biblioteket
VK: Vestlandske Kunstindustrimuseum Biblioteket	NAL: Arkitektakademiets bibliotek Norske arkitekters landsforbund
<i>Arkiv med bibliotek (private og offentlige)</i>	CMI: Chr. Michelsens institutt Biblioteket
AAB: Arbeiderbevegelsens arkiv og bibliotek	EI: Egede Instituttet. Biblioteket
RA: Riksarkivet. Biblioteket	FF: Fiskeriforskning Biblioteket
SB: Statsarkivet i Bergen Biblioteket	FN: FN-sambandet i Norge Biblioteket
SK: Statsarkivet i Kristiansand Biblioteket	FB: Forsikringsbiblioteket
SS: Statsarkivet i Stavanger Biblioteket	FNI: Fridtjof Nansens institutt
ST: Statsarkivet i Trondheim	GIIN: Goethe-Institut Inter Nationes Tysk kultursenter. Biblioteket
<i>Andre offentlige spesialbibliotek</i>	IDE: Idebankens bibliotek
AVNOR: AVINOR. Biblioteket	IF: Institutt for fredsforskning. Biblioteket
DNMI: Det norske meteorologiske institutt Biblioteket	IJ: Institutt for Journalistikk
DAT: Direktoratet for arbeidstilsynet Biblioteket	JB: Jotun Bibliotek
FD: Fiskeridirektoratet. Biblioteket	KU: Kvinneuniversitetet. Biblioteket
FFI: Forsvarets forskningsinstitutt Biblioteket	NI: Nobelinstituttets bibliotek
HF: Hordaland fylkeskommune Dokumentasjonscenteret	NC: NORCONSERV. Biblioteket
IFE: Institutt for energiteknikk Biblioteket	NBI: Norsk barnebokinstitutt
JBV: Jernbaneverket Biblioteket	NIFU: Norsk institutt for studier av forskning og utdanning - NIFU, Biblioteket
MRF: Møre og Romsdal fylkeskommune. Biblioteket i Fylkeshuset	NIVA: Norsk institutt for vannforskning (NIVA) Biblioteket
NFI: Nasjonalt folkehelseinstitutt Biblioteket	NUI: Norsk Undervannsintervensjon as - NUI Biblioteket
NWI: Nic Waals Institutt. Biblioteket	DNV: Det Norske Veritas AS Biblioteket
NORAD: NORADs bibliotek	NHO: Næringslivets Hovedorganisasjon (NHO) Dokumentasjonscenteret. Biblioteket
NB: Norges Banks bibliotek	SI-O: SINTEF i Oslo Biblioteket
NFR: Norges forskningsråd Biblioteket	SI-U: SINTEF Unimed Biblioteket
NGU: Norges geologiske undersøkelse Biblioteket	VIN: Vinmonopolet A/S Fagbiblioteket

# MUSEUMSSTATISTIKK

Det varierer frå år til år kva museum som sender inn statistikk. Ein varierande statistikkpopulasjon skaper utfordringar når ein skal setje opp samanliknande tabellar. Statistisk sentralbyrå har løyst dette ved å etablere ein delpopulasjon med 276 museum som har svart på statistikken dei siste åra, og som har minst eit fast årsverk. Den offisielle museumsstatistikken som Statistisk sentralbyrå har lagt ut på nettsidene sine, er basert på delpopulasjonen. Statistikken som blir presentert her er basert på alle dei 505 skjema som blei samla inn våren 2003.

## Gjenstandar

Det var totalt 27 362 275 gjenstandar i norske museum ved utgangen av 2002. Diagrammet på neste side viser prosentvis fordeling mellom kunsthistoriske gjenstandar, kulturhistoriske gjenstandar, naturhistoriske gjenstandar og fotografi. Samla tilvekst i 2002 var 184 853 gjenstandar og 655 694 fotografi. 11,5 % av gjenstandane og 35,6 % av fotografia er ikkje tilfredsstillande registrert i følgje dei innrapporterte tala.

## Besøk

Besøktala har dei siste åra hatt ein synkande tendens, men viser ein gledeleg oppgang i 2002 i forhold til tidlegare år. Totalt auka besøket frå 8,5 mill i 2001 til 8,7 mill. i 2002. Knapt halvparten av dei besøkande betalte inngangspengar. Tal på barn og unge som har deltatt i organisert undervisning har auka frå 585 595 til 648 669 i same periode.

På neste side er det ei oversikt over Noregs 50 mest besøkte museum i 2002. Vi gjer merksam på at ikkje alle desse musea er med i talmaterialet frå Statistisk sentralbyrå, grunna for sein innlevering av skjemaet.

## Utstillingar

Det blei registrert totalt 3 034 utstillingar i 2002; det tilsvarende same tal som året før. Nokre førespurnader frå musea tyder på at ordet basisutstilling manglar ein klar definisjon. I rettleiinga til skjemaet blir basisutstilling definert som «Fast utstilling som er ein del av museets faste opplegg for formidling». Ein gjennomgang av skjema tyder likevel på at det er uklart om for eksempel eit bygdetun skal reknast som ein basisutstilling eller om ein kan rekne ei utstilling for kvar bygning. Rapporteringa viser at det kan vere varierande praksis. Spørsmålet vil derfor bli diskutert i samband med ein gjennomgang av skjemaet i 2004.

## Årsverk

Det blei rapportert 3256 årsverk totalt i 2002. Av desse var 2181,7 årsverk tilsette i faste stillingar. Diagrammet på neste side viser at forholdet mellom det totale talet på årsverk, faste stillingar og frivillige har vore stabilt dei siste åra. I alt blei det utført 245,7 årsverk gjennom frivillig innsats i norske museum i 2002.

## Økonomi

Musea sine inntekter i 2002 var på 1 993 mill. kr totalt. Av dette var 1 341 mill.

kr løyvd frå stat, fylkeskommune eller kommune. Musea sine eigeninntekter var 641 mill. kr, dvs. 32 % av dei totale inntektene. Eigeninntekter består av billettinntekter, leigeinntekter, gåver, fond, sponsorar med meir. Totale utgifter var 1 929 mill. kr. Løn og sosiale utgifter står for halvparten av musea sine utgifter.

## Sikrings- og bevaringstiltak

Det kan sjå ut som om det er ein nedgang i brann, branntilløp og tjuveri i musea. Tabellen nedanfor gir ei oversikt over dei tilfella som er registrert gjennom museumsstatistikken frå 1999.

	Brann/branntilløp	Tjuveri
1999	17	39
2000	13	42
2001	14	29
2002	10	32

Museumsstatistikken for 2002 vitnar om stor aktivitet i det norske museumslandskapet. For at tala som blir presentert skal gjenspegle musea sine aktivitetar og ressursar så korrekt som mulig, legg både ABM-utvikling og Statistisk sentralbyrå vekt på å kvalitetssikre materialet. Dei førespurnadene som vi har gjort til musea har blitt tatt i mot på ein hyggeleg og positiv måte. Takka vere informasjon som kjem inn gjennom statistikken kan ABM-utvikling halde seg orientert om musea sin aktivitet og vere vidareformidlar av slik informasjon. Vi håpar dei følgjande tabellane kan vere ei interessant tilbakemelding for alle som arbeider til beste for norske museum og samlingar.

## Noregs 50 mest besøkte museum

Universitetets kulturhist. museer, Oslo,	453 506
Universitetets naturhist. museer, Oslo,	428 184
Nidaros Domkirkes restaureringsarbeide	423 000
Nasjonalgalleriet	388 451
Skimuseet i Holmenkollen	354 000
Kon-Tiki museet, stiftelsen	245 000
Frammuseet	237 165
Norsk folkemuseum	225 190
Norsk telemuseum	221 500
Akvariet i Bergen, stiftelsen	195 148
De Sandvigske samlinger, Maihaugen	140 571
Stiklestad nasjonale kultursenter	118 258
Norsk teknisk museum	117 058
Edvard Grieg Troidhaugen	109 746
Norsk skogbruksmuseum	102 419
Munch-museet	93 748
Det norske arboret	90 700
Ålesund Akvarium, Atlanterhavsparken	83 600
Akershus festning, Informasjonssenteret	81 245
Det Hanseatiske museum og Schøsttuene	78 476
Tromsø museum	78 444
Museet for samtidskunst	71 989
Alta museum	70 814
Baroniet Rosendal	68 946
Norges hjemmefrontmuseum	68 107
Henie Onstad kunstsenter	67 836
Norsk sjøfartsmuseum	65 916
Norsk oljemuseum	60 798
Hadeland glassverks museum	60 000
Lofotr AS	58 576
Forsvarsmuseet	57 132
Trøndelag folkemuseum	56 646
Bergen kunstmuseum	55 162
Blaafarveværket, stiftelsen	53 691
Oslo bymuseum	53 522
Norsk bremuseum	51 888
Gjøvik historiske samlinger	50 800
Ringve museum	48 623
Norsk bergverksmuseum	47 000
Telemark museum	46 678
Lofotakvariet	46 570
Vitenskapsmuseet, NTNU	46 488
IKM Internasjonalt kultursenter og museum	45 543
Stavanger museum	45 299
Astrup Fearnley, museum for moderne kunst	45 108
Bergen museum, Universitetet i Bergen	44 736
Museet Erkebispegården	44 674
Fetsund lenser, fløtingsmuseum og naturinformasjonssenter	44 500
Norsk vegmuseum	44 269
Rørosmuseet, stiftelsen	44 047

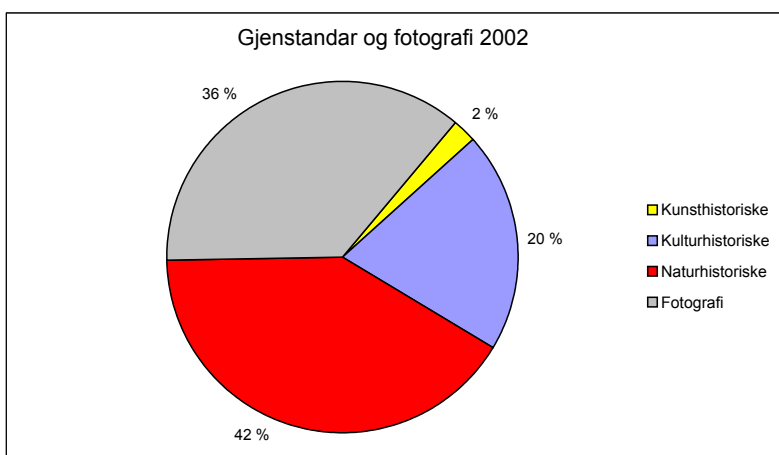
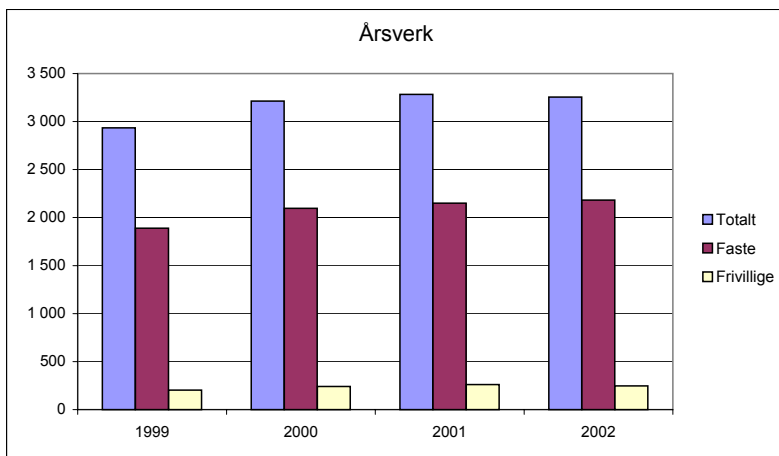
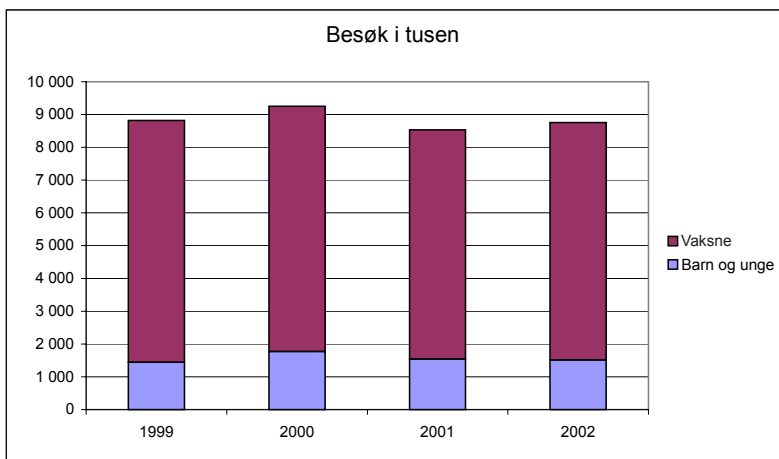

**Tabell 1. Administrativt ansvar og forvaltningsmessig tilknytning**

	Tal på einingar <sup>1</sup>	Har institusjonen ansvar for andre einingar?			Forvaltningsmessig tilknytning				
		Ikkje oppgitt	Ja	Nei	Ikkje oppgitt	Stat	Fylkes-kommune	Kommune	Utan offentlig tilskot
<b>Type museum</b>									
Kunst- og kunstindustri	40	4	5	31	3	14	3	14	6
Kulturhistorisk	408	25	68	315	12	62	116	174	44
Naturhistorisk	6	1	-	5	-	2	-	1	3
Blanda kultur- og naturhistorisk	51	3	9	39	3	10	13	19	6
<b>Fylke</b>									
Østfold	21	1	8	12	-	1	8	10	2
Akershus	27	2	5	20	1	6	5	12	3
Oslo	41	2	5	34	2	21	3	6	9
Hedmark	30	3	5	22	-	4	10	11	5
Oppland	24	3	7	14	1	4	8	6	5
Buskerud	23	2	2	19	1	2	9	9	2
Vestfold	15	-	2	13	-	2	3	7	3
Telemark	19	2	2	15	1	3	3	11	1
Aust-Agder	19	2	5	12	1	1	1	15	1
Vest-Agder	24	-	3	21	-	3	5	15	1
Rogaland	38	5	4	29	-	5	8	21	4
Hordaland	52	4	9	39	2	6	21	17	6
Sogn og Fjordane	14	1	3	10	-	1	5	4	4
Møre og Romsdal	24	-	3	21	1	1	12	7	3
Sør-Trøndelag	34	3	6	25	2	9	5	16	2
Nord-Trøndelag	26	-	3	23	1	3	7	13	2
Nordland	42	-	5	37	2	8	12	15	5
Troms	14	2	5	7	1	3	5	4	1
Finnmark	16	1	-	15	2	3	2	9	-
Svalbard	2	-	-	2	-	2	-	-	-
<b>I alt</b>	<b>505</b>	<b>33</b>	<b>82</b>	<b>390</b>	<b>18</b>	<b>88</b>	<b>132</b>	<b>208</b>	<b>59</b>

<sup>1</sup> I 2002 svarte 505 museum på statistikkspørsmålet mot 521 i 2001.



**Tabell 2. Selskapsform**

	Tal på einingar	Ikkje oppgitt selskapsform	Foreining	Stiftelse	Samvirke /andelslag	Aksje-selskap	Ansvarleg selskap	Eieeigar-føretak	Statlig verksemd	Fylkes-komm. verksemd	Komm. verksemd	Anna
<b>Type museum</b>												
Kunst- og kunstindustri	40	2	-	18	-	1	2	1	3	3	10	-
Kulturhistorisk	408	11	72	156	3	5	1	7	19	3	112	19
Naturhistorisk	6	1	-	2	-	1	-	-	1	-	1	-
Blanda kultur- og naturhistorisk	51	1	10	24	-	-	1	-	3	-	10	2
<b>Fylke</b>												
Østfold	21	-	5	6	-	-	-	-	-	1	7	2
Akershus	27	2	2	10	1	-	-	-	2	1	8	1
Oslo	41	-	4	17	-	-	-	2	10	-	5	3
Hedmark	30	1	8	13	-	-	-	-	2	-	6	-
Oppland	24	-	5	12	-	-	1	-	2	-	3	1
Buskerud	23	1	3	14	-	-	-	-	-	-	4	1
Vestfold	15	1	4	4	-	-	-	-	1	1	4	-
Telemark	19	-	3	9	-	1	-	-	-	-	4	2
Aust-Agder	19	-	3	10	-	-	-	1	-	-	4	1
Vest-Agder	24	2	-	10	-	1	1	-	-	-	9	1
Rogaland	38	-	3	15	-	-	1	1	2	-	15	1
Hordaland	52	2	7	24	1	-	-	1	-	-	14	3
Sogn og Fjordane	14	-	4	3	-	-	1	1	-	1	4	-
Møre og Romsdal	24	2	6	9	-	-	-	-	-	-	6	1
Sør-Trøndelag	34	-	5	12	-	-	-	1	6	-	8	2
Nord-Trøndelag	26	2	7	7	1	-	-	-	-	1	7	1
Nordland	42	1	11	14	-	4	-	1	-	-	11	-
Troms	14	-	1	8	-	-	-	-	1	1	2	1
Finmark	16	1	1	3	-	-	-	-	-	-	11	-
Svalbard	2	-	-	-	-	1	-	-	-	-	1	-
<b>I alt</b>	<b>505</b>	<b>15</b>	<b>82</b>	<b>200</b>	<b>3</b>	<b>7</b>	<b>4</b>	<b>8</b>	<b>26</b>	<b>6</b>	<b>133</b>	<b>21</b>

**Tabell 3. Storleik og omfang på samlingane**

	Tal på einingar	Innbyggjartal	Kunsthistoriske gjenstandar							
			Gjenstandar pr. 1000 innb.	I alt ved utgangen av 2002	Tilvekst i 2002	Ikkje tilfredsst. reg. materiale pr. 31.12	Auke i ikkje tilfredsst. reg. materiale	Reduksjon i ikkje tilfredsst. reg. materiale	Nyinnsamla materiale frå perioden 1900-1945	Nyinnsamla materiale frå perioden 1946-
<b>Type museum</b>										
Kunst- og kunstindustri	40			498 207	1 971	206 443	155	11 229	233	1 271
Kulturhistorisk	408			65 235	984	8 057	303	117	1 499	399
Naturhistorisk	6			-	-	-	-	-	-	-
Blanda kultur- og naturhistorisk	51			10 326	-	305	-	-	-	-
<b>Fylke</b>										
Østfold	21	252 746	19,81	5 008	14	50	30	-	-	200
Akershus	27	477 325	9,66	4 610	1	1 400	-	1 100	-	1
Oslo	41	512 589	790,52	405 214	1 085	198 997	-	10 229	123	957
Hedmark	30	187 965	1,77	333	-	-	-	-	-	-
Oppland	24	183 235	117,45	21 521	24	19	-	-	4	5
Buskerud	23	239 793	3,47	832	12	100	-	-	-	1
Vestfold	15	216 456	0,62	134	-	-	-	-	-	-
Telemark	19	165 710	22,44	3 718	-	100	-	-	-	-
Aust-Agder	19	102 945	74,58	7 678	5	1 205	-	-	24	-
Vest-Agder	24	157 851	14,79	2 334	667	-	-	-	100	50
Rogaland	38	381 375	49,68	18 947	155	6 000	-	17	27	109
Hordaland	52	438 253	82,75	36 265	114	436	275	-	163	98
Sogn og Fjordane	14	107 280	48,89	5 245	219	5 045	2	-	2	17
Møre og Romsdal	24	243 855	0,11	26	1	27	1	-	-	1
Sør-Trøndelag	34	266 323	100,79	26 843	217	1 021	150	-	827	129
Nord-Trøndelag	26	127 457	15,82	2 016	27	-	-	-	100	100
Nordland	42	237 503	5,82	1 383	20	-	-	-	300	-
Troms	14	151 673	180,57	27 387	75	-	-	-	-	-
Finnmark	16	73 732	32,20	2 374	64	405	-	-	62	2
Svalbard	2	-	-	1 900	255	-	-	-	-	-
<b>I alt</b>	<b>505</b>	<b>4 524 066</b>	<b>126,83</b>	<b>573 768</b>	<b>2 955</b>	<b>214 805</b>	<b>458</b>	<b>11 346</b>	<b>1 732</b>	<b>1 670</b>

**Tabell 3. Storleik og omfang på samlingane**

	Tal på einingar	Innbyggjartal	Kulturhistoriske gjenstandar							
			Gjenstandar pr. 1000 innb.	I alt ved utgangen av 2002	Tilvekst i 2002	Ikkje tilfredsst. reg. materiale pr. 31.12	Auke i ikkje tilfredsst. reg. materiale	Reduksjon i ikkje tilfredsst. reg. materiale	Nyinnsamla materiale frå perioden 1900-1945	Nyinnsamla materiale frå perioden 1946-
<b>Type museum</b>										
Kunst- og kunstindustri	40			10	-	3	-	-	-	-
Kulturhistorisk	408			4 392 042	70 836	716 526	21 451	25 734	16 599	31 871
Naturhistorisk	6			-	-	-	-	-	-	-
Blanda kultur- og naturhistorisk	51			1 193 536	24 501	92 236	16 225	1 721	552	1 203
<b>Fylke</b>										
Østfold	21	252 746	946,51	239 227	927	37 983	100	372	270	261
Akershus	27	477 325	174,58	83 333	6 383	32 605	10	1 808	234	116
Oslo	41	512 589	4 056,36	2 079 245	26 046	93 370	10 754	332	6 137	16 243
Hedmark	30	187 965	795,41	149 509	1 929	22 303	265	894	911	834
Oppland	24	183 235	892,31	163 503	1 616	34 126	543	3 103	261	1 103
Buskerud	23	239 793	546,74	131 104	671	6 007	14	725	87	136
Vestfold	15	216 456	698,04	151 094	5 998	110 074	516	-	134	456
Telemark	19	165 710	573,22	94 988	552	11 446	21	1 094	171	293
Aust-Agder	19	102 945	783,80	80 688	1 360	18 224	473	888	492	595
Vest-Agder	24	157 851	484,86	76 535	684	29 796	181	1 631	105	130
Rogaland	38	381 375	422,90	161 283	24 815	54 956	16 397	150	1 234	936
Hordaland	52	438 253	939,93	411 925	3 795	121 199	911	1 531	328	1 578
Sogn og Fjordane	14	107 280	788,96	84 640	1 047	26 086	350	722	441	589
Møre og Romsdal	24	243 855	667,97	162 889	4 417	75 201	2 367	4 353	863	2 595
Sør-Trøndelag	34	266 323	1 758,27	468 268	4 945	53 699	817	800	1 670	2 087
Nord-Trøndelag	26	127 457	751,90	95 835	1 860	6 889	1 073	597	417	199
Nordland	42	237 503	729,99	173 376	3 067	41 135	1 814	4 118	1 343	923
Troms	14	151 673	4 894,54	742 370	4 592	20 571	922	2 794	1 186	3 313
Finnmark	16	73 732	485,22	35 776	633	13 095	148	1 543	867	687
Svalbard	2	-	946,51	-	-	-	-	-	-	-
<b>I alt</b>	<b>505</b>	<b>4 524 066</b>	<b>1 234,64</b>	<b>5 585 588</b>	<b>95 337</b>	<b>808 765</b>	<b>37 676</b>	<b>27 455</b>	<b>17 151</b>	<b>33 074</b>

**Tabell 3. Storleik og omfang på samlingane**

	Tal på einingar	Innbyggjartal	Naturhistoriske gjenstandar							
			Gjenstandar pr. 1000 innb.	I alt ved utgangen av 2002	Tilvekst i 2002	Ikkje tilfredsst. reg. materiale pr. 31.12	Auke i ikkje tilfredsst. reg. materiale	Reduksjon i ikkje tilfredsst. reg. materiale	Nyinnsamla materiale frå perioden 1900-1945	Nyinnsamla materiale frå perioden 1946-
<b>Type museum</b>										
Kunst- og kunstindustri	40			-	-	-	-	-	-	-
Kulturhistorisk	408			100 324	5 317	9 157	56	630	-	-
Naturhistorisk	6			6 887 390	30 164	1 405	-	955	-	-
Blanda kultur- og naturhistorisk	51			4 256 716	51 080	978 828	889	110 362	-	-
<b>Fylke</b>										
Østfold	21	252 746	4,27	1 080	40	-	-	-	-	-
Akershus	27	477 325	0,32	152	2	-	-	-	-	-
Oslo	41	512 589	13 382,01	6 859 471	29 336	1 000	-	-	-	-
Hedmark	30	187 965	23,67	4 449	-	50	56	-	-	-
Oppland	24	183 235	2,02	370	5	350	-	-	-	-
Buskerud	23	239 793	27,03	6 482	151	3 200	17	-	-	-
Vestfold	15	216 456	1,41	306	-	-	-	50	-	-
Telemark	19	165 710	4,00	663	-	-	-	-	-	-
Aust-Agder	19	102 945	97,68	10 056	45	2 796	-	1 416	-	-
Vest-Agder	24	157 851	504,20	79 588	3 693	7 400	-	580	-	-
Rogaland	38	381 375	35,40	13 500	30	3 500	-	200	-	-
Hordaland	52	438 253	5 163,33	2 262 847	25 472	1 695	-	955	-	-
Sogn og Fjordane	14	107 280	70,90	7 606	1 634	430	50	-	-	-
Møre og Romsdal	24	243 855	10,10	2 464	-	10	-	-	-	-
Sør-Trøndelag	34	266 323	5 868,60	1 562 943	19 726	966 472	-	108 746	-	-
Nord-Trøndelag	26	127 457	13,37	1 704	2	-	-	-	-	-
Nordland	42	237 503	63,58	15 100	149	1 600	-	-	-	-
Troms	14	151 673	2 730,42	414 131	6 276	830	822	-	-	-
Finnmark	16	73 732	20,59	1 518	-	57	-	-	-	-
Svalbard	2	-	-	-	-	-	-	-	-	-
<b>I alt</b>	<b>505</b>	<b>4 524 066</b>	<b>2 485,47</b>	<b>11 244 430</b>	<b>86 561</b>	<b>989 390</b>	<b>945</b>	<b>111 947</b>	-	-

**Tabell 3. Storleik og omfang på samlingane**

	Tal på einingar	Innbyggjartal	Fotografi							
			Fotografi pr. 1000 innb.	I alt ved utgangen av 2002	Tilvekst i 2002	Ikkje tilfredsst. reg. materiale pr. 31.12	Auke i ikkje tilfredsst. reg. materiale	Reduksjon i ikkje tilfredsst. reg. materiale	Nyinnsamla materiale frå perioden 1900-1945	Nyinnsamla materiale frå perioden 1946-
<b>Type museum</b>										
Kunst- og kunstindustri	40			152 292	-	1 965	-	-	-	200
Kulturhistorisk	408			7 561 820	570 981	2 676 167	374 255	83 429	67 672	367 745
Naturhistorisk	6			-	-	-	-	-	-	-
Blanda kultur- og naturhistorisk	51			2 244 377	84 713	867 425	62 183	1 137	5 099	76 206
<b>Fylke</b>										
Østfold	21	252 746	1 407,33	355 696	52 452	200 810	51 562	2 000	40 312	12 035
Akershus	27	477 325	652,12	311 273	780	87 253	780	4 752	-	-
Oslo	41	512 589	3 305,57	1 694 398	19 278	776 184	6 525	8 503	4 880	8 110
Hedmark	30	187 965	8 226,07	1 546 214	48 240	267 046	31 943	1 020	7 116	41 020
Oppland	24	183 235	5 247,89	961 598	4 334	258 497	1 079	4 578	706	15 999
Buskerud	23	239 793	963,54	231 051	9 829	43 030	-	20	82	5 747
Vestfold	15	216 456	6 344,38	1 373 279	356 026	1 022 577	246 312	579	221	246 245
Telemark	19	165 710	1 979,55	328 031	11 513	61 712	48	2 193	110	11 511
Aust-Agder	19	102 945	388,94	40 039	5 516	15 184	3 751	-	150	3 601
Vest-Agder	24	157 851	1 277,32	201 626	1 669	39 095	1 000	64	375	709
Rogaland	38	381 375	769,59	293 504	64 890	189 879	57 915	2 279	7 034	57 999
Hordaland	52	438 253	793,72	347 852	3 862	79 362	2 771	85	2 077	1 097
Sogn og Fjordane	14	107 280	491,47	52 725	32	19 300	2 030	-	10	20
Møre og Romsdal	24	243 855	2 237,26	545 566	483	224 495	180	50 000	35	300
Sør-Trøndelag	34	266 323	1 681,62	447 855	16 212	26 315	550	1 000	3 025	3 072
Nord-Trøndelag	26	127 457	1 903,10	242 564	5 108	15 545	647	105	100	1 150
Nordland	42	237 503	1 839,77	436 951	14 482	153 425	6 669	220	5 254	6 260
Troms	14	151 673	2 945,75	446 791	34 108	39 261	21 676	4 584	412	23 633
Finnmark	16	73 732	1 376,28	101 476	6 880	26 587	1 000	2 584	872	5 643
Svalbard	2	-	1 407,33	-	-	-	-	-	-	-
<b>I alt</b>	<b>505</b>	<b>4 524 066</b>	<b>2 201,23</b>	<b>9 958 489</b>	<b>655 694</b>	<b>3 545 557</b>	<b>436 438</b>	<b>84 566</b>	<b>72 771</b>	<b>444 151</b>

**Tabell 3. Storleik og omfang på samlingane**

	Tal på einingar	Verneverdige bygningar		Nye bygningar skaffa i 2002	Av dette bygningar frå 1900-45	Bygningar frå 1946-
		Totalt	Oppmålte			
<b>Type museum</b>						
Kunst- og kunstindustri	40	117	13	11	4	-
Kulturhistorisk	408	5 343	3 261	427	43	34
Naturhistorisk	6	8	8	2	-	-
Blanda kultur- og naturhistorisk	51	598	191	35	8	4
<b>Fylke</b>						
Østfold	21	184	129	6	4	2
Akershus	27	378	341	3	-	1
Oslo	41	227	190	10	2	-
Hedmark	30	537	271	5	3	1
Oppland	24	575	305	26	10	13
Buskerud	23	438	277	5	4	-
Vestfold	15	27	14	1	-	1
Telemark	19	184	83	8	3	3
Aust-Agder	19	106	72	-	-	-
Vest-Agder	24	122	69	4	2	-
Rogaland	38	799	86	353	2	1
Hordaland	52	414	261	4	3	1
Sogn og Fjordane	14	574	543	2	1	-
Møre og Romsdal	24	286	117	5	3	-
Sør-Trøndelag	34	317	205	8	1	1
Nord-Trøndelag	26	244	121	10	7	3
Nordland	42	327	213	11	7	1
Troms	14	266	126	11	2	8
Finnmark	16	61	50	3	1	2
Svalbard	2	-	-	-	-	-
<b>I alt</b>	<b>505</b>	<b>6 066</b>	<b>3 473</b>	<b>475</b>	<b>55</b>	<b>38</b>



**Tabell 4. Innsamlings- og forskingsplanar**

	Tal på einingar	Har inst. tiltaksplanar for å komme à jour med katalogiseringa?		Har inst. tatt i bruk programvare for elektronisk reg. av samlingane?		Har institusjonen vedtekne planar for forskning?		Har institusjonen vedtekne planar for innsamling?		Tilvekst som er i samsvar med planar for innsamling
		Ja	Nei	Ja	Nei	Ja	Nei	Ja	Nei	
<b>Type museum</b>										
Kunst- og kunstindustri	40	18	10	17	14	11	26	11	26	1 044
Kulturhistorisk	408	225	123	216	143	95	288	117	276	318 778
Naturhistorisk	6	1	1	2	1	1	4	1	4	-
Blanda kultur- og naturhistorisk	51	21	21	24	20	14	34	16	32	8 610
<b>Fylke</b>										
Østfold	21	14	5	10	9	5	14	7	12	260
Akershus	27	17	6	17	6	4	20	7	19	2 543
Oslo	41	25	8	29	7	13	25	16	23	4 073
Hedmark	30	20	6	16	11	8	20	8	22	27 590
Oppland	24	14	7	11	11	7	17	10	14	563
Buskerud	23	11	9	9	9	6	14	7	12	271
Vestfold	15	6	6	7	6	2	11	1	11	247 577
Telemark	19	12	6	13	5	2	15	6	13	270
Aust-Agder	19	11	3	10	5	2	12	7	10	5 589
Vest-Agder	24	13	7	9	13	3	20	3	20	3 500
Rogaland	38	11	17	16	13	7	29	8	27	2 489
Hordaland	52	26	15	22	21	20	31	17	34	1 921
Sogn og Fjordane	14	6	5	5	5	2	11	2	12	436
Møre og Romsdal	24	6	11	7	13	3	21	5	19	2 958
Sør-Trøndelag	34	15	12	18	10	10	23	10	24	6 874
Nord-Trøndelag	26	12	10	13	12	5	21	5	21	4 826
Nordland	42	25	16	25	16	10	30	11	30	6 010
Troms	14	9	3	9	3	7	6	9	4	2 988
Finnmark	16	11	3	12	3	5	11	5	11	7 694
Svalbard	2	1	-	1	-	-	1	1	-	-
<b>I alt</b>	<b>505</b>	<b>265</b>	<b>155</b>	<b>259</b>	<b>178</b>	<b>121</b>	<b>352</b>	<b>145</b>	<b>338</b>	<b>328 432</b>

**Tabell 5. Besøk**

	Tal på einingar	Innbyggjartal	Besøk pr. innb.	Museum som var ope for publikum i 2002	Tal på opningstimar i 2002	Besøk		Kva teljingane er baserte på		
						I alt	Betalende	Billettsal	Andre reg.	Overslag
<b>Type museum</b>										
Kunst- og kunstindustri	40			40	39 561	1 132 678	281 953	30	20	7
Kulturhistorisk	408			401	296 193	5 918 000	2 804 734	260	243	132
Naturhistorisk	6			6	15 653	813 270	335 577	5	2	3
Blanda kultur- og naturhistorisk	51			49	47 851	892 817	587 283	38	31	17
<b>Fylke</b>										
Østfold	21	252 746	0,44	21	10 758	112 238	36 007	8	10	9
Akershus	27	477 325	0,59	26	15 348	279 379	117 436	13	11	12
Oslo	41	512 589	6,66	39	43 656	3 414 915	1 187 709	27	20	9
Hedmark	30	187 965	1,36	30	17 035	255 921	172 564	27	19	11
Oppland	24	183 235	2,44	24	30 085	446 288	252 851	19	14	8
Buskerud	23	239 793	0,96	23	13 430	229 261	166 727	18	12	7
Vestfold	15	216 456	0,70	15	10 806	150 718	62 640	8	12	2
Telemark	19	165 710	1,20	19	10 870	199 605	98 867	16	11	5
Aust-Agder	19	102 945	0,66	19	10 561	68 322	36 352	12	18	3
Vest-Agder	24	157 851	0,82	24	8 965	128 885	69 046	13	17	6
Rogaland	38	381 375	0,85	37	30 291	323 256	224 969	24	22	8
Hordaland	52	438 253	2,27	50	39 802	994 589	614 271	36	30	9
Sogn og Fjordane	14	107 280	1,58	13	14 325	169 002	76 414	10	6	5
Møre og Romsdal	24	243 855	0,85	23	23 333	206 641	150 582	17	13	10
Sør-Trøndelag	34	266 323	3,39	34	24 200	903 683	238 745	17	18	13
Nord-Trøndelag	26	127 457	1,62	26	15 918	205 851	40 035	15	14	17
Nordland	42	237 503	1,50	42	40 574	355 187	271 220	35	26	17
Troms	14	151 673	1,16	13	19 936	175 668	107 558	6	9	3
Finnmark	16	73 732	1,75	16	18 410	129 334	78 226	11	14	5
Svalbard	2	-	0,44	2	955	8 022	7 328	1	-	-
<b>I alt</b>	<b>505</b>	<b>4 524 066</b>	<b>1,9</b>	<b>496</b>	<b>399 258</b>	<b>8 756 765</b>	<b>4 009 547</b>	<b>333</b>	<b>296</b>	<b>159</b>

**Tabell 5. Besøk**

	Tal på einingar	Enkeltbesøk			Personar i grupper			Registrering av besøkande etter språk/nasjonalitet		
		I alt	Barn og unge	Vaksne	I alt	Barn og unge	Vaksne	Ikkje oppgitt	Ja	Nei
<b>Type museum</b>										
Kunst- og kunstindustri	40	919 585	101 722	388 239	184 227	73 945	97 531	2	-	38
Kulturhistorisk	408	2 556 471	456 267	1 794 114	1 563 055	510 709	986 680	38	66	304
Naturhistorisk	6	326 727	97 162	229 565	88 049	46 931	33 118	-	1	5
Blanda kultur- og naturhistorisk	51	521 541	121 796	317 441	364 386	105 281	185 844	5	10	36
<b>Fylke</b>										
Østfold	21	76 457	19 219	56 988	35 331	12 224	23 107	5	1	15
Akershus	27	188 811	32 962	89 461	90 568	26 737	59 331	3	5	19
Oslo	41	1 413 924	220 955	741 273	632 246	214 677	382 940	4	-	37
Hedmark	30	151 410	35 042	116 368	71 600	34 751	36 849	2	5	23
Oppland	24	236 229	38 901	185 994	145 800	17 681	126 780	2	6	16
Buskerud	23	114 848	13 136	101 712	74 330	33 112	40 990	1	2	20
Vestfold	15	91 707	20 934	70 663	39 981	27 813	12 168	1	1	13
Telemark	19	110 204	21 630	81 739	51 911	21 012	30 899	2	3	14
Aust-Agder	19	38 286	6 213	23 351	30 036	14 740	14 396	3	4	12
Vest-Agder	24	70 767	12 385	23 779	58 118	29 594	21 064	3	6	15
Rogaland	38	185 328	44 778	125 763	122 891	56 334	46 476	1	2	35
Hordaland	52	679 271	164 920	514 351	281 643	108 406	173 097	6	5	41
Sogn og Fjordane	14	65 833	14 299	51 534	66 469	20 575	35 894	-	2	12
Møre og Romsdal	24	120 546	27 092	92 204	67 710	19 685	47 275	3	3	18
Sør-Trøndelag	34	297 461	41 853	140 852	177 462	49 248	109 733	2	4	28
Nord-Trøndelag	26	64 477	11 676	44 697	12 424	4 811	4 394	2	3	21
Nordland	42	246 596	30 659	149 066	100 342	24 348	65 496	1	14	27
Troms	14	99 516	11 543	55 661	76 152	8 935	19 764	1	2	11
Finnmark	16	67 557	8 571	58 986	61 777	12 183	49 594	2	9	5
Svalbard	2	5 096	179	4 917	2 926	-	2 926	1	-	1
<b>I alt</b>	<b>505</b>	<b>4 324 324</b>	<b>776 947</b>	<b>2 729 359</b>	<b>2 199 717</b>	<b>736 866</b>	<b>1 303 173</b>	<b>45</b>	<b>77</b>	<b>383</b>

**Tabell 6. Opne utstillinger og verneverdige bygningar**

	Tal på einingar	Opne verneverdige bygningar		Utstillinger					
		I alt	Nye	I alt	Basisutstillinger		Vandreutstillinger		Temporære utstillinger
					I alt	Nye	I alt	Nye	
<b>Type museum</b>									
Kunst- og kunstindustri	40	15	-	293	61	8	54	18	165
Kulturhistorisk	408	2 397	36	2 247	1 521	90	180	68	544
Naturhistorisk	6	4	-	90	49	-	2	-	39
Blanda kultur- og naturhistorisk	51	310	2	404	266	10	23	12	115
<b>Fylke</b>									
Østfold	21	94	8	87	58	1	9	3	20
Akershus	27	127	1	120	69	7	8	-	30
Oslo	41	179	-	319	160	2	39	6	120
Hedmark	30	229	2	111	70	5	8	2	33
Oppland	24	254	8	162	112	10	9	6	41
Buskerud	23	181	2	137	81	5	14	8	42
Vestfold	15	20	2	61	33	6	5	3	23
Telemark	19	95	4	117	103	12	3	2	11
Aust-Agder	19	64	-	105	82	5	6	3	17
Vest-Agder	24	71	3	121	74	3	12	5	33
Rogaland	38	117	2	169	75	2	20	7	74
Hordaland	52	272	3	271	175	4	15	5	81
Sogn og Fjordane	14	80	-	125	88	1	5	2	32
Møre og Romsdal	24	182	-	165	127	15	7	3	31
Sør-Trøndelag	34	190	1	157	81	8	16	9	60
Nord-Trøndelag	26	154	-	125	62	-	11	6	52
Nordland	42	229	-	390	300	13	21	8	69
Troms	14	139	1	171	89	5	24	9	58
Finnmark	16	49	1	109	52	2	27	11	30
Svalbard	2	-	-	12	6	2	-	-	6
<b>I alt</b>	<b>505</b>	<b>2 726</b>	<b>38</b>	<b>3 034</b>	<b>1 897</b>	<b>108</b>	<b>259</b>	<b>98</b>	<b>863</b>

**Tabell 7. Pedagogisk verksemd og særskilte tiltak**

	Tal på einingar	Delteke i organisert undervisning eller særskilde tiltak		Langtidsplan for formidlingstiltak retta mot barn og unge			Planar for korleis kulturhistorie og naturhistorie kan samlast i formidlingstiltak		
		Personar i alt	Barn og unge	Ikkje oppgitt	Ja	Nei	Ikkje oppgitt	Ja	Nei
<b>Type museum</b>									
Kunst- og kunstindustri	40	124 271	85 963	7	15	18	13	5	22
Kulturhistorisk	408	673 848	437 809	47	152	209	56	72	280
Naturhistorisk	6	37 493	33 493	1	2	3	1	1	4
Blanda kultur- og naturhistorisk	51	104 559	91 404	6	18	27	4	19	28
<b>Fylke</b>									
Østfold	21	14 264	10 073	4	7	10	4	5	12
Akershus	27	36 224	28 371	4	9	14	4	4	19
Oslo	41	266 121	190 211	8	18	15	10	3	28
Hedmark	30	30 350	19 949	5	10	15	3	7	20
Oppland	24	29 151	20 381	4	8	12	5	5	14
Buskerud	23	28 672	26 658	2	12	9	3	6	14
Vestfold	15	37 407	34 307	3	4	8	4	3	8
Telemark	19	29 773	20 731	3	6	10	3	2	14
Aust-Agder	19	19 263	15 119	4	8	7	5	4	10
Vest-Agder	24	32 505	29 251	1	7	16	2	6	16
Rogaland	38	50 907	47 453	4	6	28	5	6	27
Hordaland	52	163 099	86 316	4	21	27	7	10	35
Sogn og Fjordane	14	19 420	14 180	1	5	8	1	7	6
Møre og Romsdal	24	11 683	10 512	2	8	14	3	6	15
Sør-Trøndelag	34	65 093	39 886	2	13	19	2	9	23
Nord-Trøndelag	26	25 505	14 452	1	13	12	1	4	21
Nordland	42	31 344	19 621	6	16	20	8	2	32
Troms	14	13 731	10 877	1	9	4	1	5	8
Finnmark	16	35 659	10 321	1	7	8	2	3	11
Svalbard	2	-	-	1	-	1	1	-	1
<b>I alt</b>	<b>505</b>	<b>940 171</b>	<b>648 669</b>	<b>61</b>	<b>187</b>	<b>257</b>	<b>74</b>	<b>97</b>	<b>334</b>

**Tabell 8. Årsverk 2002**

	Tal på einingar	Tal på årsverk								Personal- og utviklingsplanar		
		Faste stillingar i alt	Midlertidig tilsette	Arbeidsmarknads-tiltak	Lærlingar	Sivil-arbeidarar	Løna personale i alt	Tal på frivillige årsverk	Årsverk i 2002 i alt	Ikkje oppgitt	Ja	Nei
<b>Type museum</b>												
Kunst- og kunstindustri	40	225,4	29,9	2,3	1,0	9,0	267,6	4,1	272,0	3	16	21
Kulturhistorisk	408	1 399,2	434,5	84,8	20,5	47,3	1 976,1	209,8	2 197,3	34	113	262
Naturhistorisk	6	126,8	35,4	3,0	2,0	0,5	167,7	0,5	168,2	2	2	1
Blanda kultur- og naturhistorisk	51	430,3	114,0	25,6	4,9	11,7	587,2	31,3	618,5	9	10	32
<b>Fylke</b>												
Østfold	21	38,8	10,4	5,7	-	2,6	57,5	15,2	72,7	2	5	14
Akershus	27	76,2	19,4	2,3	1,5	2,5	101,9	24,8	126,7	2	9	16
Oslo	41	544,8	137,5	13,3	3,0	24,7	712,4	22,2	745,5	7	14	20
Hedmark	30	97,8	30,2	9,2	1,0	5,3	143,5	21,0	164,5	4	4	22
Oppland	24	127,1	36,8	6,3	1,5	0,4	172,1	19,7	191,8	2	4	18
Buskerud	23	67,0	36,1	4,4	-	2,2	109,7	15,6	125,6	1	8	14
Vestfold	15	41,0	17,6	1,0	-	1,0	60,6	9,2	69,8	-	5	10
Telemark	19	32,8	11,2	3,6	-	1,0	48,6	10,3	59,1	-	5	14
Aust-Agder	19	20,3	5,3	1,2	-	1,2	28,4	4,5	32,9	4	3	12
Vest-Agder	24	80,5	9,6	1,5	1,0	3,9	96,5	11,2	107,7	5	6	13
Rogaland	38	159,4	37,9	6,4	3,0	8,6	215,3	22,3	237,8	4	5	29
Hordaland	52	272,9	79,6	16,2	7,5	7,7	384,1	10,2	394,4	4	23	25
Sogn og Fjordane	14	35,5	15,3	-	-	1,8	52,7	0,9	53,6	1	7	6
Møre og Romsdal	24	66,3	13,9	2,5	2,0	-	84,7	12,5	97,2	1	4	19
Sør-Trøndelag	34	234,1	68,4	9,9	3,9	2,0	318,6	10,5	329,1	5	10	19
Nord-Trøndelag	26	56,6	18,9	4,3	1,0	-	81,2	19,6	100,8	2	5	19
Nordland	42	85,3	36,7	17,5	1,0	2,5	143,0	11,6	154,6	1	11	30
Troms	14	105,4	11,4	8,8	2,0	1,1	128,7	3,4	132,1	2	6	6
Finnmark	16	38,9	17,4	1,6	-	-	57,9	1,0	58,9	-	6	10
Svalbard	2	1,0	0,2	-	-	-	1,2	-	1,2	1	1	-
<b>I alt</b>	<b>505</b>	<b>2 181,7</b>	<b>613,8</b>	<b>115,7</b>	<b>28,4</b>	<b>68,5</b>	<b>2 998,6</b>	<b>245,7</b>	<b>3 256,0</b>	<b>48</b>	<b>141</b>	<b>316</b>



**Tabell 9. Sikrings- og bevaringstiltak**

	Tal på einingar	Tal på inst. som har vedteke sikringsplan	Tal på inst. som har vedteke bevaringsplan	Tal på inst. som har reg. brann/branntiløp	Tal på inst. som har reg. tjuveri/forsøk på tjuveri
<b>I alt</b>	<b>505</b>	<b>238 (42)</b>	<b>138 (56)</b>	<b>10 (22)</b>	<b>32 (22)</b>
<b>Type museum</b>					
Kunst- og kunstindustri	40	20 (3)	13 (5)	3 (1)	1 (1)
Kulturhistorisk	408	191 (35)	115 (47)	4 (18)	22 (18)
Naturhistorisk	6	2 (2)	1 (1)	1 (2)	2 (1)
Blanda kultur- og naturhistorisk	51	25 (2)	9 (3)	2 (1)	7 (2)
<b>Fylke</b>					
Østfold	21	13 (2)	9 (2)	1 (1)	- (1)
Akershus	27	15 (1)	7 (2)	1 (1)	2 (1)
Oslo	41	22 (8)	12 (11)	2 (4)	6 (4)
Hedmark	30	14 (1)	9 (2)	- (1)	1 (1)
Oppland	24	12	4 (1)	1	2
Buskerud	23	12 (3)	5 (4)	- (1)	4 (1)
Vestfold	15	6 (1)	3 (2)	- (1)	1
Telemark	19	12	8	-	3
Aust-Agder	19	9 (3)	3 (6)	- (1)	2 (2)
Vest-Agder	24	9 (2)	7 (2)	- (1)	1 (2)
Rogaland	38	17 (4)	9 (4)	1	1 (1)
Hordaland	52	25 (5)	16 (5)	- (2)	4
Sogn og Fjordane	14	6	5	-	-
Møre og Romsdal	24	10 (2)	3 (4)	1	1
Sør-Trøndelag	34	20 (5)	13 (5)	2 (5)	1 (5)
Nord-Trøndelag	26	7	3	-	-
Nordland	42	13 (3)	14 (4)	- (2)	1 (1)
Troms	14	9 (1)	5 (1)	1 (1)	1 (2)
Finnmark	16	6	3	-	1
Svalbard	2	1 (1)	- (1)	- (1)	- (1)

Tal i parentes er tal på museum som ikkje svarte på spørsmålet.

**Tabell 10. Økonomi (i 1000 kr)**

	Tal på einingar	Innbyggjartal	Løn og sosiale utgifter	Andre driftsutgifter	Rekneskaps- førte investeringar	Utgifter i alt	Utgifter pr. innbyggjar i kr	Billettinntekter	Andre eigeninntekter
<b>Type museum</b>									
Kunst- og kunstindustri	40		95 125	146 616	8 461	250 322		15 423	33 797
Kulturhistorisk	408		613 060	530 353	67 380	1 222 022		112 965	232 614
Naturhistorisk	6		56 363	41 870	6 511	104 743		15 703	26 018
Blanda kultur- og naturhistorisk	51		216 094	125 531	10 895	352 529		18 679	92 044
<b>Fylke</b>									
Østfold	21	252 746	17 229	14 903	5 376	37 507	148,40	683	4 022
Akershus	27	477 325	35 292	30 863	2 374	68 530	143,57	4 639	8 004
Oslo	41	512 589	256 958	252 364	18 309	538 403	1 050,36	38 927	117 400
Hedmark	30	187 965	40 323	37 254	2 536	80 163	426,48	8 601	14 623
Oppland	24	183 235	56 526	49 836	4 282	110 644	603,84	12 048	15 028
Buskerud	23	239 793	34 094	28 742	6 576	69 411	289,46	6 218	20 659
Vestfold	15	216 456	16 873	19 634	739	37 247	172,07	1 534	3 655
Telemark	19	165 710	14 617	10 517	966	26 220	158,23	3 083	2 981
Aust-Agder	19	102 945	7 742	7 037	2 960	17 739	172,32	644	882
Vest-Agder	24	157 851	29 762	23 944	3 993	57 723	365,68	2 015	1 805
Rogaland	38	381 375	69 902	49 297	12 523	131 896	345,84	8 258	28 046
Hordaland	52	438 253	112 953	91 576	11 243	215 801	492,41	25 877	38 110
Sogn og Fjordane	14	107 280	14 936	10 483	2 018	27 436	255,74	4 730	5 126
Møre og Romsdal	24	243 855	26 868	24 703	3 907	55 489	227,55	7 702	10 572
Sør-Trøndelag	34	266 323	115 063	79 129	4 174	198 366	744,83	13 576	48 881
Nord-Trøndelag	26	127 457	24 987	25 553	3 218	53 758	421,77	5 549	14 503
Nordland	42	237 503	36 206	36 439	2 826	75 649	318,52	11 993	23 207
Troms	14	151 673	53 851	35 721	4 635	94 207	621,12	3 053	22 203
Finmark	16	73 732	15 990	15 936	251	32 177	436,40	3 338	4 096
Svalbard	2	-	469	439	341	1 250	148,40	304	670
<b>I alt</b>	<b>505</b>	<b>4 524 066</b>	<b>980 640</b>	<b>844 370</b>	<b>93 247</b>	<b>1 929 617</b>	<b>426,52</b>	<b>162 770</b>	<b>384 473</b>